



**EDİRNE'DE  
OSMANLI DÖNEMİNDEN  
2000 YILINA KALAN MİMARİ ESERLER  
ALBÜMÜ**

**Prof.Dr.  
H. Murat TUĞRUL**

**Yrd.Doç.Dr.  
Ratip KAZANCIGİL**

**İSTANBUL - 2000**



TRUNYA UNIVERSITESI  
MERKEZ KUTUPHANESI  
D. No. : 045483

© EDİRNE VALİLİĞİ

Istanbul, Ağustos 2000

ISBN 975-585-156-9

Sayfa Düzeni, Montaj, Baskı, Cilt

ACAR MATBAACILIK A.Ş.

Tel: 0.212.422 18 34 pbx / Fax: 0.212.422 18 04

web: www.acarmatbaa.com e-mail: acar@acarmatbaa.com



	ÖNSÖZ	
	SUNUŞ	
	TEŞEKKÜR	
	AÇIKLAMA	
I.	EDİRNE'NİN HİSARI .....	1
	Edirne Kalesi'nin Son Burcu, Memleket Çalar Saat Kulesi .....	1
II.	SURLARDAN SON KALINTILAR .....	2
III.	PADIŞAH YAPILARI .....	3-8
	Edirne Sarayı, Babüssaade, Cihannüma Kasrı .....	3
	Babüssaade .....	4
	Cihannüma Kasrı .....	5
	Edirne Sarayı su maksermi .....	6
	Adalet Kasrı .....	7
	Saray Mutfakları (Matbah-ı Amire) .....	7
	Edirne Sarayı Kum Kasrı Hamamı .....	8
	Av Köşkü .....	8
IV.	CAMİLER .....	9-64
	Selimiye Camii .....	9-21
	Eski Cami .....	22-27
	Üç Şerefeli Camii .....	28-30
	Muradiye Camii .....	31-34
	Dar'ül Hadis Camii .....	35-36
	Sultan Bayezid Camii ve Külliyesi .....	37-39
	Gazi Mihal Bey Camii .....	40
	Yıldırım Bayezid Camii .....	41-42
	Sultan Camii (Sitti Sultan Camii) .....	43
	Ayşe Kadın Camii .....	44
	Şeyh Süca Camii .....	45
	Atik Ali Paşa Camii .....	46
	Evliya Kasım Paşa Camii .....	47
	Sarıca Paşa Camii .....	48
	Şah Melek Paşa Camii .....	49
	İsmail Ağa Camii .....	50
	Süle Çelebi Camii .....	51-52
	Şeyhi Çelebi Camii .....	53
	Süleymaniye (Süleyman Paşa) Camii .....	54
	Hıdır Ağa Camii .....	55
	Selçuk Hatun Camii .....	56
	Laleli Camii (Hekim Lari Çelebi Camii) .....	57
	Defterdar Camii .....	58
	Yeşilce Camii .....	59
	Beylerbeyi Camii .....	60
	Sofu Bayezid Camii (Sarı Camii) .....	61
	Kadı Camii (Kadı Bedreddin Camii) .....	62
	Kuşcu Doğan Camii .....	63
	Tanburaclar Camii .....	64
V.	MESCİDLER .....	65
	İsmail Ağa Camii - Paşa Mescidi (Kırsak Camii) .....	65
	Bedevi Zâde Ahmed Mescidi (Alaca Camii), .....	66
	Yahya Bey Mescidi, .....	67

	Fetâvî Ali Efendi Mescidi .....	68-72
	Çakır Ağa Mescidi .....	69
	Gazi Hoca Mescidi .....	70
	Emirşah Mescidi .....	71
	Seferşah Mescidi (Zincirli Kuyu Mescidi) .....	72
VI.	TEKYELER .....	73
	Sezai Dergâhı .....	73-74
	Sabuni Dede Tekyesi .....	75
VII.	MEDRESELER .....	76-86
	Dar-el kur'a Medresesi (Selimiye Medresesi) .....	76
	Edirne Selimiye Külliyesi .....	77
	Bayezidi Veli Medresesi (İl. Bayezid Külliyesi), Camii, Darüşşifası (Şifahane), Tıp Medresesi ...	78-84
	Peykler Medresesi .....	85
	Üç Şerefeli Medresesi (Saatli Medrese) .....	86
VIII.	EVLIYA, TÜRBELERİ .....	87-89
	Tütünsüz Ahmet Bey Türbesi .....	87
	Hacı İzzed Paşa Türbesi .....	88
	Açık ve Kapalı Şehzadeler Türbesi .....	88
	Mimar Sinan Torunu Fatma Hatun Türbesi .....	89
	Beylerbeyi Camii Haziresinde Türbe .....	89
IX.	İMARETLER (Aş Evleri) .....	90
X.	TİCARET MERKEZLERİ, ÇARŞILAR .....	91-100
	Ali Paşa Çarşısı .....	91
	Büyük Arasta (Haffafar Çarşısı) .....	92
	Eski Cami Bedesteni .....	93-94
	Rüstem Paşa Kervansarayı .....	95
	Ekmekçi Oğlu Ahmed Paşa (Ayşe Kadın) Kervansarayı .....	96-97
	Taşhan .....	98
	Deveci Hanı .....	99-100
XI.	HAMAMLAR .....	101-111
	Saray Hamamı .....	101
	Tahtakale Hamamı .....	102-103
	Sokullu Mehmet Paşa Hamamı .....	104-105
	Beylerbeyi Hamamı .....	106
	Yeniçeri Hamamı .....	106
	Tahmis Hamamı .....	107
	Gazi Mihal Hamamı .....	108
	Mezid Bey Hamamı .....	109-110
	İbrahim Paşa Hamamı .....	111
XII.	SU SEBİLLERİ .....	112
	Esat Mahlis Paşa Sebili .....	112
	Pazarcılar Sebili .....	113
	Hasan Çelebi Sebili .....	114
	Ayşe Kadın Camii Yanındaki Sebil .....	115
XIII.	ÇEŞMELER .....	116-150
	Amca Zâde Hüseyin Paşa Çeşmesi .....	116
	Şipkalı Yahya Bey Çeşmesi .....	117
	Köseç Balaban Çeşmesi .....	117
	Yelli Burgaz Çeşmesi .....	118
	Merzifonlu Kara Mustafa Paşa Çeşmesi .....	119
	Nazır Çeşmesi .....	120
	İki Lüleli Çeşme .....	120
	Demirtaş Çeşmesi .....	121



Hacı Hüseyin Çeşmesi .....	121
Tavanlı Çeşme .....	122
Sinanağa Çeşmesi .....	123
Fanfan Hasan Efendi Çeşmesi .....	123
Faziullah Paşa İmaret Çeşmesi .....	124
Beylerbeyi Çeşmesi .....	124
Sinan Ağa Çeşmesi .....	125-126
Ebe Çeşmesi .....	127
Yeniçeriler Çeşmesi (Acı Çeşme) .....	128
Kadı Bedreddin Çeşmesi .....	128
Sinan Ağa Hatun Çeşmesi .....	129
Sultan Selim Çeşmesi (Muradiye Camii Çeşmesi) .....	130
Hadım Ağa Çeşmesi .....	130
Sarı Camii Çeşmesi .....	131
Çamaşırcılar (Kesikbaş) Çeşmesi .....	131
Molla Fahreddin Acemi Çeşmesi .....	132
Hacı Mehmet Ağa Çeşmesi .....	132
Kız Çeşmesi (Kız Türbesi ve Çeşmesi) .....	133
Sinekli Çeşmesi .....	134
Hatip Çeşme .....	134
Eski Camii Minare Kaidesindeki Çeşme (Şakir Ağa Çeşmesi) .....	135
Abdülaziz (Asım Paşa) Çeşmesi .....	136
Solak Ali Ağa Çeşmesi .....	137
Hacı Ali Çeşmesi .....	137
Emir-i Kebir Mehmet Ağa Çeşmesi .....	138
Atlar Çeşmesi .....	138
Yıldırım Çeşmesi .....	139
Ayşe Kadın Camii Çeşmesi .....	140
Hacılar Ezanı Çeşmesi .....	141
Asker Hastanesi Çeşmesi .....	142
Ticaret Lisesi Çeşmesi .....	143
Mustafa Bey Çeşmesi (Dertli Mustafa Çeşmesi) .....	144
Hacı Adil Bey Çeşmesi .....	145
Hoca Yusuf Çeşmesi .....	146
Sülüklü Çeşme .....	146
Valide Sultan Çeşmesi .....	147
Namazgah Çeşme .....	148
Harbiye Çeşmesi .....	149
Ağaç Pazarı Çeşmesi .....	150
Dökme Çeşme .....	150
XIV. HIRISTİYAN KİLİSELERİ ve HAVRA .....	151-152
Bulgar Kilisesi .....	151
Bulgar Katolik Kilisesi .....	151
Firenk Kilisesi (İtalyan Kilisesi) .....	152
Edirne Büyük Sinagogu (Havra) .....	152
XV. KÖPRÜLER .....	153-164
Bönce Köprüsü (Fatih Köprüsü) .....	153
Saray (Kanuni Sultan Süleyman Köprüsü) .....	154
Saraçhane (Şehabeddin Paşa Köprüsü) .....	155-156
Yeni İmaret (Sultan II. Bayezid-i Veli) Köprüsü ve Yalnız Göz Köprüsü .....	157
Yalnız Göz Köprüsü .....	157
Mihal Köprüsü .....	158

	Mihal Köprüsü Yıldırım Köprüsü Bölümü .....	158-159
	Eski Köprü (Ekmekçi Zâde Ahmet Paşa, Tunca Köprüsü) .....	160-161
	Yeni Köprü (Meriç Köprüsü) .....	162-163
	Meriç Nehri Demiryolu Köprüsü .....	164
XVI.	ÇEŞME SULARI ve SU YOLLARI .....	165-175
	Yahya Bey Su Deposu .....	165
	Su Kemerı .....	166
	Ortakçı Köyü Su kemerı .....	167
	Kemerlerde Havalandırma Bacası .....	168
	Arap Kemerı .....	170
	Üç Göz Kemerı .....	172
	Yedigöz Kemerı .....	173
	Maarif Su Terazisi .....	174
	İmaret Su Terazisi ve Terazi Çeşmesi .....	175
XVII.	ASKERİ YAPILAR .....	176-182
	Mahmudiye Piyade Kışlası .....	176-177
	Daire-i Müşiri (Tümen Binası) .....	178
	Harbiye (Mektebi İdadî-i Askeri, Sultan Abdülaziz Mektebi) .....	178
	Hıdırlık Tabyası .....	179
	Demirtaş Asker Hastanesi (Göçmen Misafirhanesi) .....	180-181
	Merkez Asker Hastanesi .....	182
	Merkez Asker Hastanesi Hamamı .....	182
XVIII.	SİVİL MİMARİ ESERLER .....	183-202
	İlk Ziraat Okulu (Endüstri Meslek, Teknik Lise) .....	183
	Erkek Öğretmen Okulu (Edirne Lisesi) .....	184
	Belediye Binası .....	185
	İttihad ve Terakki Kulübü (Halk Eğitim Merkezi) .....	186-187
	İnönü İlkokulu (Yahudi Mektebi) .....	188
	Koza Hanı .....	188
	İnas Mektebi (Kız Öğretmen Lisesi) .....	189
	Dentli Mustafa Efendi Konağı .....	189
	Rum Manastırı (Klasik Türk Musikisi Koro Binası) .....	190
	Bulgar Mektebi (Erkek Yetiştirme Yurdu) .....	190
	Atatürk Ortaokulu .....	191
	Topuzlu Mektep, Rum İlkokulu (İstiklâl İlkokulu) .....	191
	Polak Mektebi (İ. Murad Lisesi) .....	192
	Şehit Asım İlkokulu .....	192
	Vilayet Konağı Giriş Kapısı .....	193
	Eski Tren Garı (Trakya Üniversitesi Rektörlüğü) .....	194-197
	Fındıkçıyan Un Fabrikası .....	198
	Karaağaç Buzhanesi .....	198
	Dr. Bahattin Öğütmen'in Konağı .....	199
	Heykeltraş İlhan Koman Evi .....	199
	Hafızağa Konağı .....	200
	Böcek Mektebi .....	200
	Bahâiler Evi .....	201
	Kara Mustafa Paşa Kabri .....	202
	Hacılar Ezanı Secdegâhi .....	202
XX.	KAYNAKLAR .....	205



## Önsöz

---

Edirne, Osmanlı Cihan Devleti'ne 92 yıl Başkentlik yapmış ve 18. y.y. başlarına kadar da ikinci başkent niteliğini korumuş, tarihi eserleriyle Müze-Kent konumunda olan kentimizdir.

Edirne Şehir Tarihini tanıtan Ahmet Bâdi Efendi'nin "Riyaz-ı Belde-i Edirne" adlı eserinin devamı olan bu eser ise bugüne kadar ayakta kalan, varolan Kültür Varlıklarını tanıtan albüm'dür.

Edirne Kültürü'nün bir bölümünü daha belgeleyen bu albüm'ün hazırlanmasında büyük emekleri geçen Trakya Üniversitesi'nin değerli hocaları Sayın Yrd. Doç. Dr. Ratip KAZANCIGİL ile Sayın Prof. Dr. Murat TUĞRUL'u Edirne kültürümüzün bir bölümünü doldurmalarında gösterdikleri gayret nedeniyle kutlar, emeği geçenlere teşekkürlerimi sunarım.

Fahri YÜCEL  
Vali



## Sunuş

Türkiye'nin kültürel ve sanatsal kimliğinin, zenginliklerinin ortaya çıkarılması, korumacılık çabalarının yoğunlaştırılması, tarihi ve kültürel değerlere dün-bugünü ve geleceği kapsıyacak düzeyde sahiplenilmesi ulusal görevdir. Yıkılmakta olan kültür zenginliklerimiz, ayakta zor duran tarihsel mirasımız, gelecek kuşakların onur ve aynı zamanda yaşam kaynaklarıdır. Kültür ve sanatını koruyamayan toplum, dününi yok eder, tarihi ve sanatsal yapıtları korumak, aynı zamanda dünya kültürünü de korumaktır.

Anıt kent Edirne'nin tarihi kimliğini yansıtan **Ahmet Badi Efendi'nin "Edirne Şehri Tarihi"** isimli eserini çeviri ile yeni binli yıla taşıyan çalışma arkadaşlarım, bu kez de bu eserin I. cildinin görsel tamamlayıcısı olarak bu albümü hazırlayıp okurlarına sunuyorlar. Dileğim, albümün ikinci basımında yıkılmakta olan ve içinde yaşanmayan sanatsal yapıtların restore edilmiş fotoğraflarını görmektir.

Üniversitemiz Öğretim üyelerinden **Prof. Dr. Murat TUĞRUL** ve **Yrd. Doç. Dr. Ratip KAZANCIGİL**, örnek çalışmaları ile tarih ve kültür zenginliklerimizi bir kez daha gözler önüne serdiler. Verdikleri mesajın derinliğini algılamamız gerekiyor. Kendilerini ve emeği geçenleri kutluyor ve çalışmalarında başarılar diliyorum.

"Edirne Şehir Tarihi" ve "Edirne'de Osmanlı Döneminden 2000'e Kalan Mimari Eserler Albümü" adlı eserlerin yazılmasını yöreklendiren ve basımını gerçekleştiren **Vali Mehmet CANSEVEN** ve **Vali Fahri YÜCEL**'e teşekkür ediyorum.

**Prof. Dr. Osman INCI**  
Trakya Üniversite Rektörü





## Teşekkür

Edirne Şehir Tarihinin kaderi ve üç Edirne Valisi:

Edirne Şehir Tarihi'nin, Edirne Valileri ile ayrılmaz bir kader birliği içinde gelişmiş olduğunu ana metinde ifade etmiştik.

1- Edirne için bir şehir tarihi yazılmasını, dönemin Edirne Valisi **Erzincanlı Hacı Ahmet İzzet Paşa**, Ahmet Badi Efendi'den istemiş ve onu her yönden desteklemiştir.

2- Yazılışından yüz yıl sonra yine bir Edirne Valisi Sayın **Mehmet CANSEVEN**, bu eserin günümüz yazısına ve diline çevrilmesini teşvik etmiş ve onu Valilik yayınları olarak bastırması, kitabın eki olan bu albümün de yayınlanması talimatını vermişlerdir.

Şimdi de, yine bir Edirne Valisi Sayın **Fahri YÜCEL**, bu şehir tarihinin görsel tamamlayıcısı olan "**Edirne'de Osmanlılar Döneminden 2000 Yılına Kalan Mimari Eserler**" adlı bu albümü Edirne Valiliği yayınları olarak bastırma lütfunda bulunmuşlardır.

Bir tarih ve kültür severlik örneği olan bu hareketlerinden dolayı kendilerine minnet ve şükranlarımızı sunarız.

Edirne, 31.08.2000

Prof. Dr. H. Murat TUĞRUL

Yrd. Doç. Dr. Ratip KAZANCIGİL



Yıl 2000

Osmanlı - Cihan Devleti'nin 700. Kuruluş yıldönümü.

Dünya çapındaki bu önemli yıldönümü, devlet düzeyinde değişik etkinliklerle kutlanırken, bizler de, Edirne gibi, imparatorluk tarihinin her alanına damgasını vurmuş bir kentte yaşama mutluluğunun bedelini, küçük de olsa, kişisel olarak ödeme amacıyla bir hizmette bulunmak istedik.

Diyebiliriz ki, daha önceleri Edirne sevdalıları olan başta Abdurrahman Hibri, Ahmet Badi Efendi, Osman Nuri Peremeci, Dr. Rifat Osman, Ord. Prof. Dr. A. Süheyl Ünver, Prof. Dr. Tayyip Gökbilgin, Rifki Melül Meriç, Prof. Dr. Oktay Aslanapa ve diğer birçok araştırmacı ve bilim adamı Edirne'nin değişik yönlerden zenginliğini yansıtan birçok eser hazırlamış ve yayınlamışlardır.

Ulusal kültürümüze ve evrensel değerlere sahip çıkan ve onları koruyan, dünyayı ve çevresini tanıyarak görgü ve bilgisini arttıran bu bilgileri yayabilen bir nesil yetiştirmek amacıyla hazırlanan benzer yayınlara ek olarak bu albüm hazırlanmıştır.

Bu amaçla, önce Ahmet Bâdi Efendinin, bundan yüzyıl önce yazmış olup yayınlanmamış bulunan "Riyaz-ı Belde-i Edirne" adlı Edirne şehir tarihinin I. Cildi günümüz diline ve yazısına çevrildi.

Bunu, dönemin Edirne Valisi, tarih ve kültür dostu Sayın Mehmet CANSEVEN, valilik yayını olarak bastırma kadirbilirliğinde bulundular.

Bu Cilt, Edirne'yi ilgilendiren tüm konular arasında, şehirde mevcut câmi, mescit, tekke, zâviye, medrese, türbe, han, hamam, çeşme, sebül, imaret, köprü, kilise, havra, sinagog, kervansaray, askeri ve sivil yapılar ve bunlara benzer mimari eserlerin listelerini ve haklarındaki tarihi bilgileri de içermektedir.

Şimdi, bu bilgileri okurlarımıza görsel olarak da sunmanın yararlı, hatta zorunlu olduğu kanısına varıp, kitapta adı geçen mimari eserleri fotoğraflayarak belge niteliğinde bir albüm yayınlamaya karar verdik.

Bu sûretle, hem Edirne Şehir Tarihi daha canlı hâle gelecek, hem de, Osmanlılar döneminden 2000 yılına kalmış olan mimari eserlerin görsel bir envanteri çıkartılmış olacaktır.

Bu amaçla yola çıkıp Edirne'yi köşe bucak, çıkmaz sokaklarına kadar tarayarak, ayaktaki, yan harap, hatta tamamen harap olmuş eserlerden 299 kare görüntü elde ettik.

Bu meyanda, bilgimiz dışında kalmış veya gözümüzden kaçmış olanların da bulunabileceğini düşünerek, okurlarımızdan peşin peşin özür dileriz.

Bu albümde yer alan ve alması gereken eserler hakkında görüş ve önerilerini bildiren emekli Öğretim Görevlisi Sanat Tarihçisi Neriman KOYLÜOĞLU ile basım işlerinde ve düzenlemede her zaman yardımcı olan Üniversitemiz Kütüphane ve Dökümantasyon Daire Başkanı Ender BILAR bu kitabın oluşmasında değerli yardımlarını esirgememişlerdir.

Şimdi, Edirne'deki Osmanlı dönemi mimari eserleri hakkında kısaca bilgi sunmak istiyoruz:

# Osmanlı Dönemi Edirne Mimari Eserleri

İmparatorluğa 92 yıl boyunca başkentlik ve 19. Yüzyıl başlarına kadar da ikinci Başkentlik yapmış olan Edirne, sâdece siyasi tarihimizde değil, mimari tarihimizde de, önemi tartışılmaz özel bir yere sahiptir.

Bu ayrıcalığı Rifki Melûl Meriç şöyle dile getiriyor:

"Edirne, değişik amaçlarla inşa edilmiş bulunan büyüklü küçüklü mimari eserleriyle Osmanlı mimari san'atının bütün aşamalarını kendinde toplayan tek ve örneksiz bir müze şehrimizdir.

Bu şehirde, Bursa tarzından başlayarak bütün mimari biçimlerin çok sayıda örneklerini bir arada bulmak ve aynı anda görmek mümkündür.

Bu değerli görüş özetini biraz açarak şöyle de ifade edebiliriz:

İstanbul ve Bursa'yı hiç görmemiş olan usta bir mimar veya san'at tarihi uzmanı, Edirne eserlerine bakarak, bu illeri görmüşçesine Osmanlı mimarisinin erken dönemden Sinan'a kadar geçirmiş olduğu evrelerini kusursuz olarak saptayabilir.

Edirne Eski Câmî'ine bakıp Bursa'nın Ulu Câmî'ini, Selimiye'ye bakarak da Süleymaniye'yi hayalinde canlandırmak, bu yolun ustalara için pek de zor almasa gerek.

Bu görüşü, karşılıklı olarak daha birçok örneklerle güçlendirebiliriz.

## Edirne Şehir Tarihinin I. Cildinde Adı Geçen Mîmari Eserlerin Sıralanması

Daha öncede belirttiğimiz gibi, bu albüm, Bâdi Efendinin Edirne Tarihi eserinin I. Cildinin görsel tamamlayıcısıdır.

Bu nedenle, metinde adı geçen mîmari yapıların tarihçeleri hakkında burada bilgi vermeyi gereksiz gördük.

Çünkü, tam bilgi edinmek için tarihle albümün bir arada incelenmesi zorunlu bulunmaktadır.

Albümdeki fotoğraflar, ana metindeki konu ve isim sıralamasına göre düzenlenip yerleştirilmiştir.

Albümdeki fotoğraflara ait bilgiler, ana metnin 30-181. sayfaları arasında verilmiş olup sıralamalar şöyledir:

- Edirne'nin Hisarı: S:30
- Yeni Saray: S:35
- Câmiler: S:40-68 (61 adet)



- Mescitler: S:68-91 (164 adet)
- Tekge ve Zaviyeler: S:91-107 (56 Adet)
- Medreseler: S:107-116 (49 Adet)
- Evliya Türbeleri: S:116-124 (64 Adet)
- İmaretler: S:124-126 (9 Adet)
- Müslüman Okulları: S:126-134 (53 Adet)
- Rum, Bulgar, Ermeni, Yahudi Okulları: S:134-135 (11 Adet)
- Ticaret Merkezleri, Çarşılar: S:135-137 (23 Adet)
- Edirne Hanları: S:137-143 (23 Adet)
- Hamamlar: S:143-150 (35 Adet)
- Su sebilleri: S: 150-153 (13 Adet)
- Havuzlar: S: 153-155 (109 Adet)
- Çeşmeler: S:155-170 (124 Adet)
- Buzhaneler: S:170-171 (8 Adet)
- Hıristiyan ve Yahudi Kiliseleri S:171-173 (22 Adet)
- Yahudi Sinagog ve Havraları: S:173-174 (22 Adet)
- Köprüler: S:176-181 (8 Adet)
- Edirne'nin çeşme suları yolları: S: 200-201

Ahmet Bâdi Efendinin verdiği bu listeye, Edirne içindeki sultan saray ve köşkleri ve 350 kadar da irili ufaklı, vezir, devlet ileri gelenleri ve eşraf saray, konak ve yalıları dahil değildir.

Burada verilen liste ile albümdeki kareleri karşılaştırdığımız zaman aralarında büyük bir boşluk olduğunu görürüz.

Bâdi Efendi, adlarını yazdığı eserlerin tümünü araştırıp incelemiştir. Ancak, kendisinin de metinde belirttiği gibi, bunlardan bir bölümünün yerlerinin bile belli olmayıp sadece adlarının kaldığını görmüştür.

Bizler, Bâdi Efendiden geriye kalanları ve kitapta bahsedilmeyen diğer mimari eserleri belgelendirip gelecek kuşaklara aktarılmasını amaçladık.

Peki, bu eserlerin bir çoğu nasıl yok olmuştur? İşte başlıca nedenleri:

1. Edirne'nin geçirdiği büyük yangınlar,
2. Büyük depremler,
3. Nehirlerin taşmaları,
4. Düşman işgal ve istilaları,
5. Onarımlar için yetersiz kalan vakıf gelirleri,
6. Sözde imar amaçlı bilgisiz yıkımlar.

(Üstat Yahya Kemal'in deyişiyle kör kazma )

Bu başlıklar hakkında metinde geniş bilgiler verilmektedir.

Bu arada, Edirne eserlerinin bir de mimari değerleri üzerinde yetkili bir kalemin yapmış olduğu sıralamayı sunmakta fayda görüyoruz. Yüksek Mimar Sedat ÇETINTAŞ, 1940 yılında Edirne’de yapmış olduğu araştırma sonucunu şöyle belirtiyor:

## Edirne’nin Mimari Eserleri

1. 21 Adet Olağan Üstü Değerde Anıt,
2. 19 Adet Birinci Derecede Değerli Anıt,
3. 40 Adet İkinci Derecede Değerli Anıt,
4. 65 Adet Üçüncü Derecede Değerli Anıt,
5. 80 Adet Korunması Gerekli Anıt.

Edirne Sarayı bu değerlendirmenin dışındadır.

Bütün bu bilgi ve değerlendirmelere bakıp hayal gücümüzü devreye sokarsak, Edirne’nin nasıl muhteşem bir Osmanlı - Türk Merkezi olduğunu gözümüzde canlandırabiliriz.

Ne var ki, günümüz Edirne’sine baktığımız zaman bu yaldızlı rüyadan uyanıp karanlık bir üzüntüler girdabına düşeriz.

Büyük şâir Nefi 17. Yüzyıl Edirne’si için yazmış olduğu kasidesine:

**Edirne şehri mi bu, ya gülşen’i me’va mıdır?**

**Anda kasr-ı pâdişâhi Cennet-i alâmidir?**

Diye yazmış!

Günümüz Edirne’si için ise, bir Edirne âşığı olan Rifki Melûl Meriç, o San’atkâr ruhunun kanatlanan heyecaniyle duygularını hepimize tercüman olarak bir rubaisine aktarıyor.

**RUBÂİ**

**Binlerce gaza meydanı serhadlerimiz,**

**Serhadler aşan, şehid olan cedlerimiz,**

**Nerede hani?**

**İmanımızın şâhidî mâbetlerimiz**

**Târihimizin nişâni merkadlerimiz,**

**Nerede hani?**

Dileğimiz, bir dönem gelip, Edirne’mizin bu gününün de aranmamasıdır.

Prof. Dr. H. Murat TUĞRUL

Yrd. Doç. Dr. Ratip KAZANCIGİL

Edirne, 31/08/2000

EDİRNE'DE OSMANLI DÖNEMİNDEN  
2000 YILINA KALAN MİMARİ ESERLER  
ALBÜMÜ





## Edirne'nin Hisarı

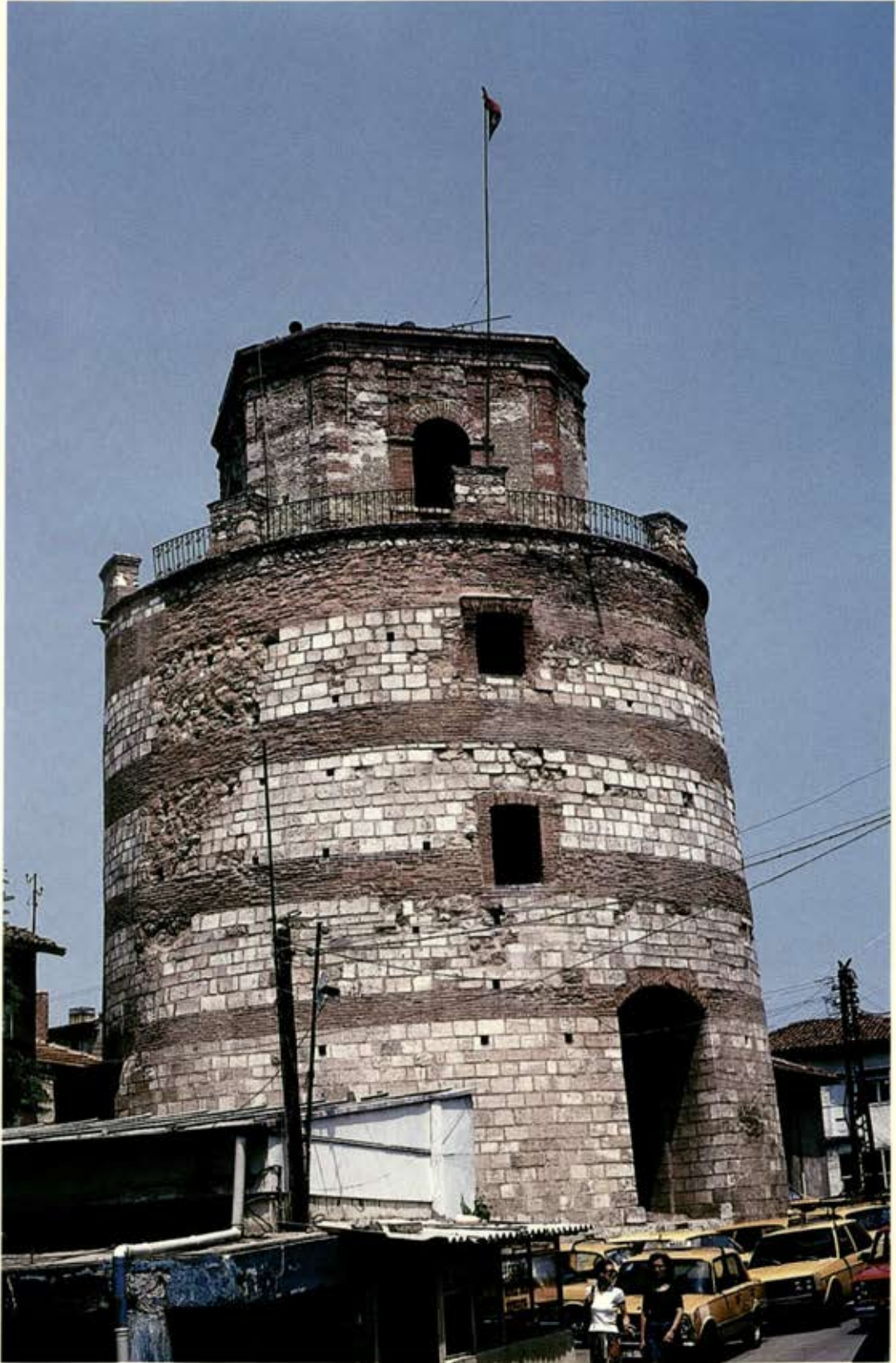

Edirne Kalesinin son burcu, memeket çalar saat kulesi



Tahtakale Caddesinde Edirne surlarından son kalıntılar





Edirne Sarayı Babussaade ve Cihannüma Kasrı



## Babussaade



Babussaade





Cihannüma Kasrı



## Edirne Sarayı

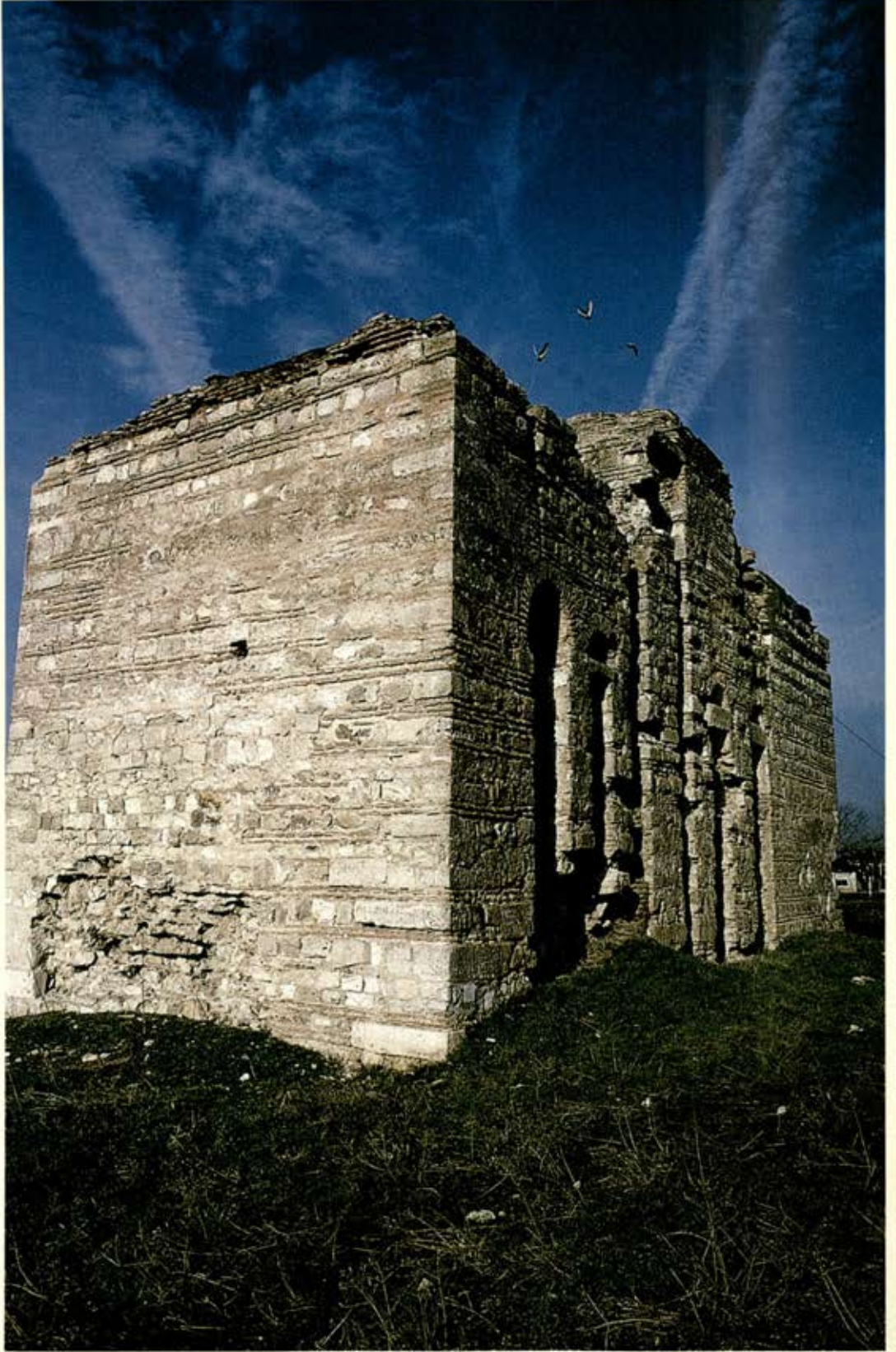

Edirne Sarayının su maksemi (Sarayın su dağıtım merkezi)

## Adalet Kasrı



Adalet Kasrı



Saray mutfakları (Matbah-ı amire)



## Edirne Sarayı



Edirne Sarayı Kum Kasrı Hamamı



Tavuk Ormanında Av Köşkü

## Camiler



Soldan Saęa, Üç Şerefeli, Eski Cami ve Selimiye Camii



Selimiye Camii





Selimiye Camii ve Külliyesi





Selimiye Camii



Selimiye Camii sol ön minaresi



Selimiye Camii



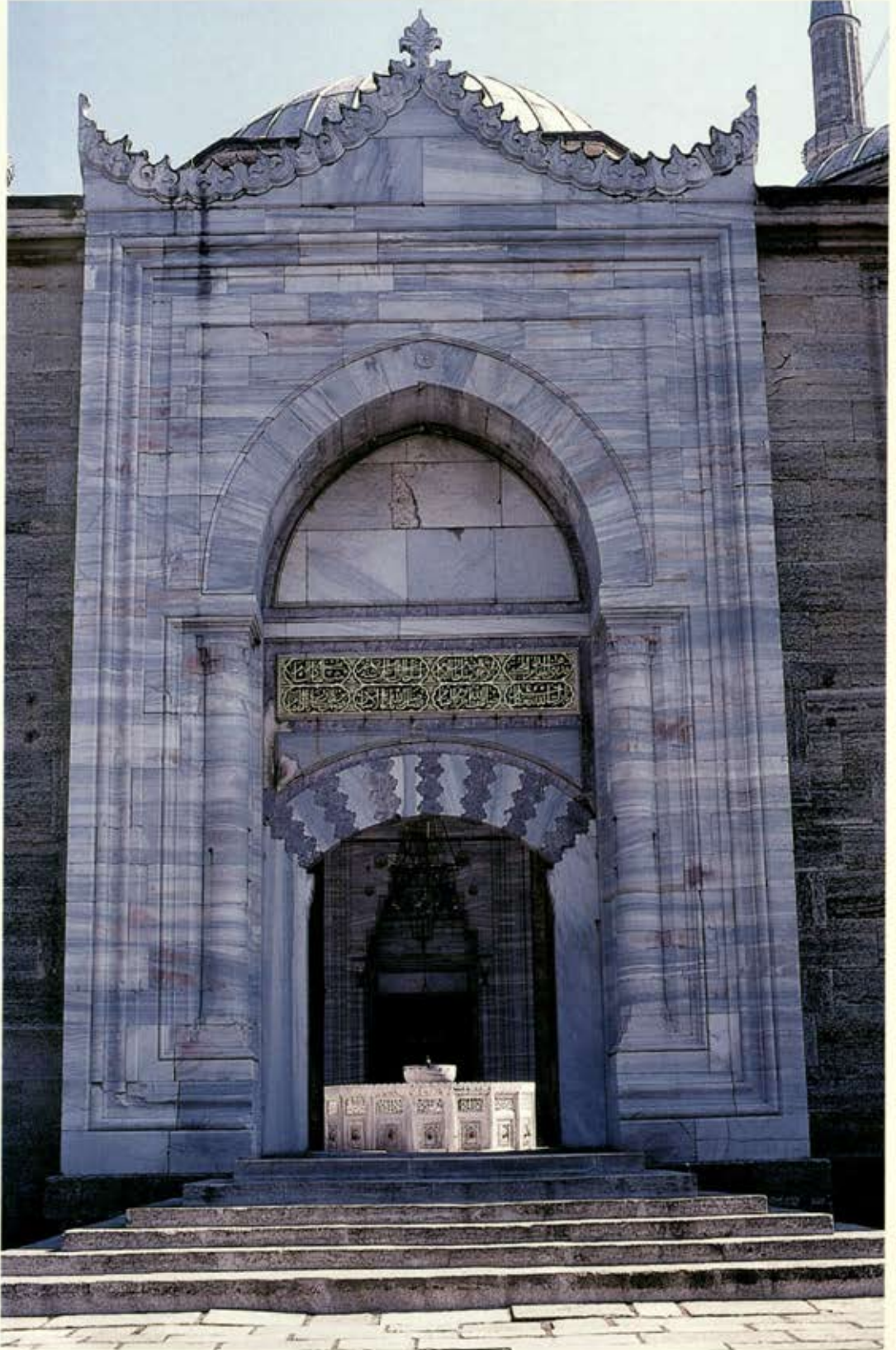

Selimiye Camii taç kapısı

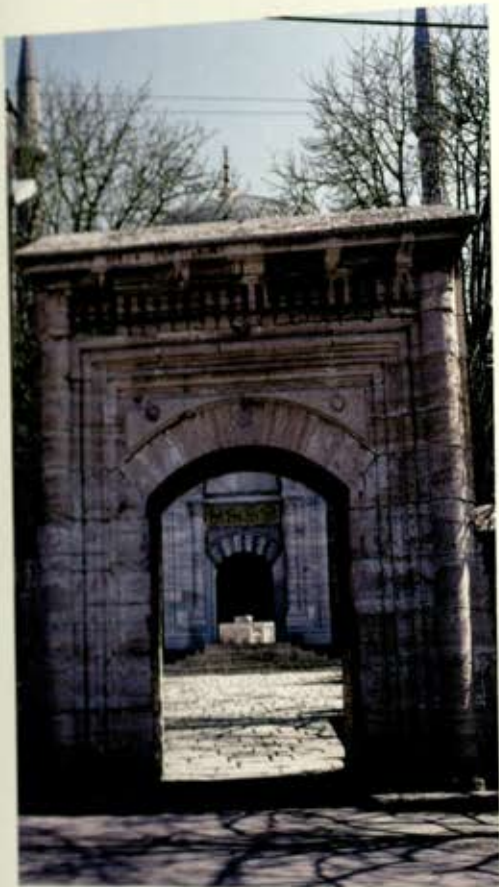

Selimiye Camii giriş kapısı



Selimiye Camii şadırvanı





Selimiye Camii taç kapısı ve ayrıntılar



Selimiye Camii avlu pencere alınıđı





Selimiye Camii revak, kemer ve sütunları

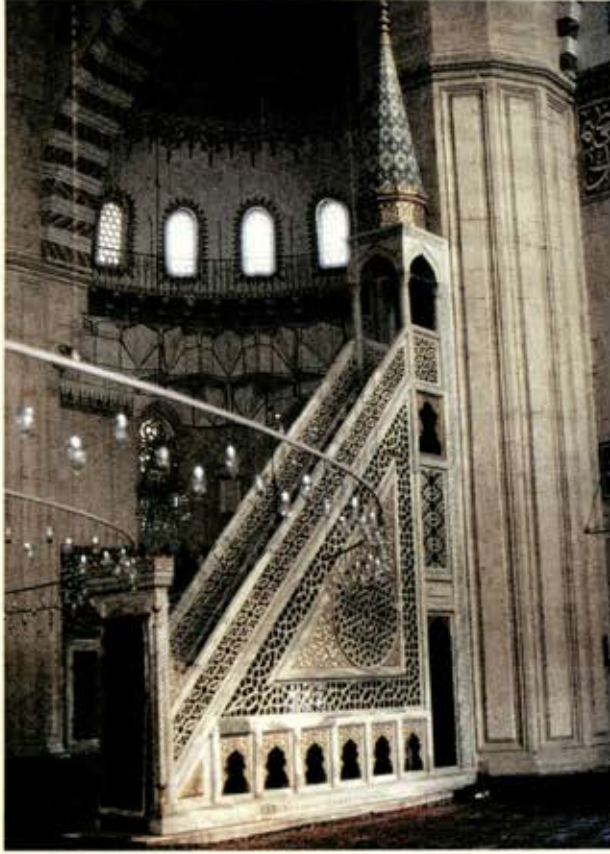

Selimiye Camii mermer minberi



Selimiye Camii Müezzîn mahfili





Selimiye Camii mihrap yan duvar çinileri



Selimiye Camii mihrap çinileri





Selimiye Camii ana kubbe kalem işleri



Selimiye Camii ana kubbe kalem işleri





Selimiye Camii pilpaye ve kemerler

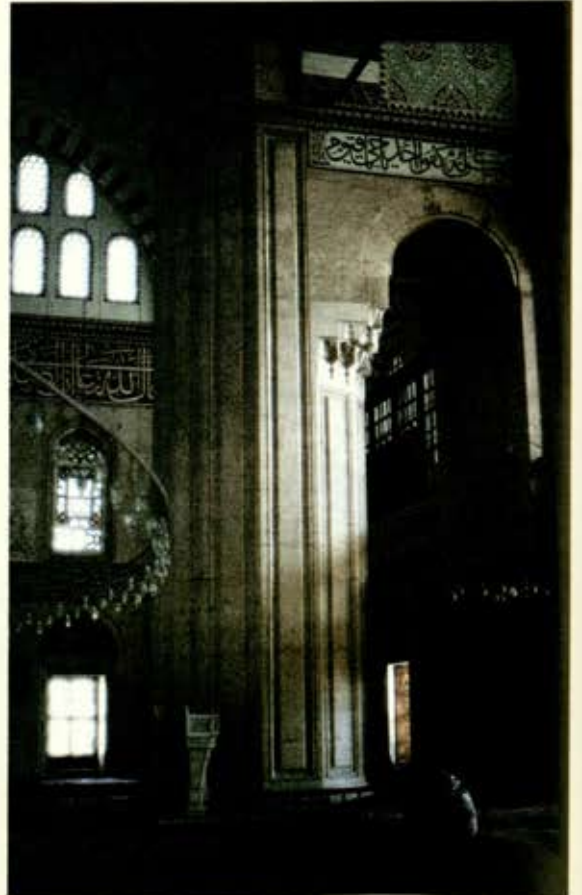

Selimiye Camii sütunlarından biri pilpaye (fil ayağı)

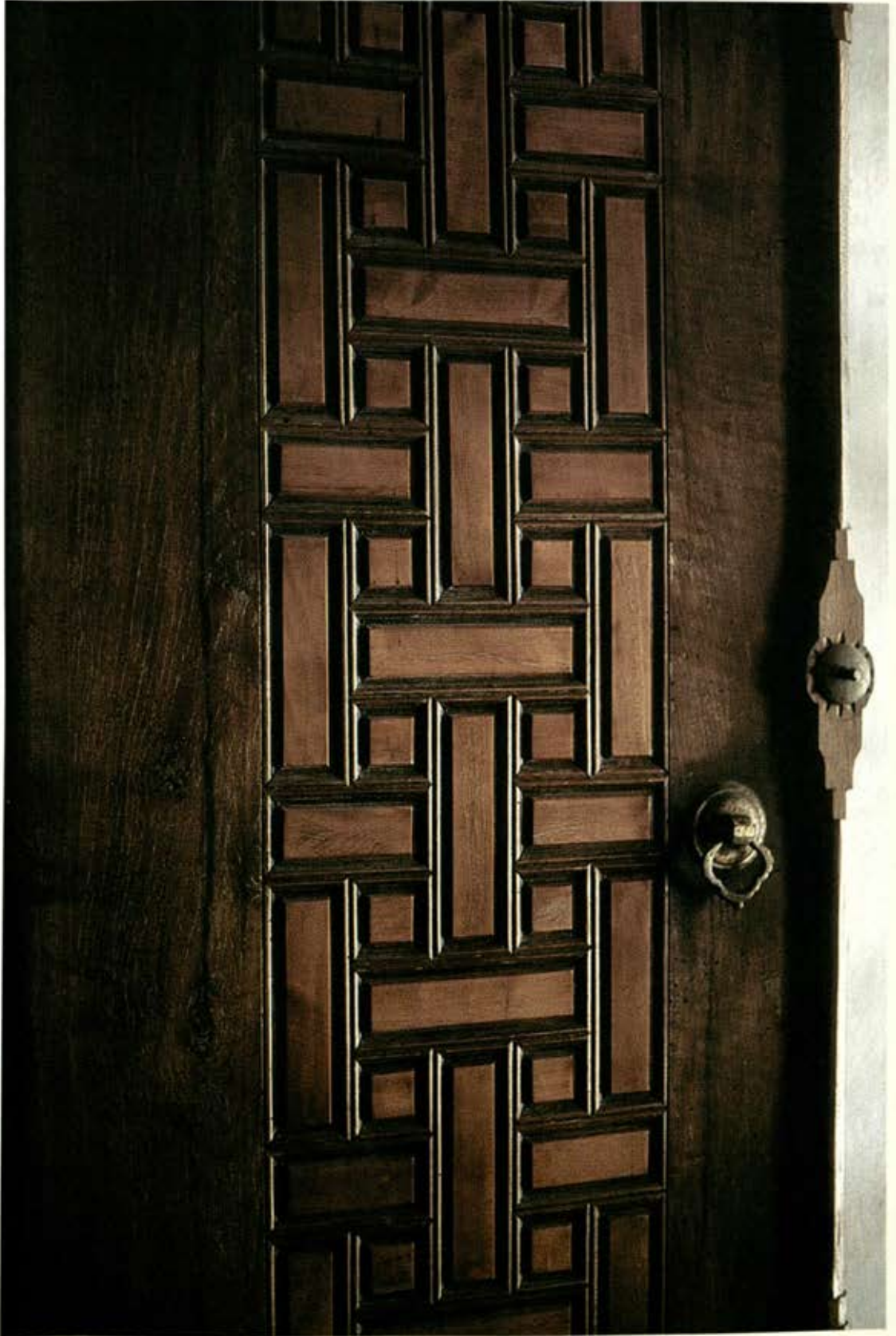

Selimiye Camii pencere kanatları, künkân işçiliği





Eski Cami, ön cephe



Eski Cami ön ve yan cephe





Eski Cami, Bedesten ve Tahmis Hamamı



Eski Cami

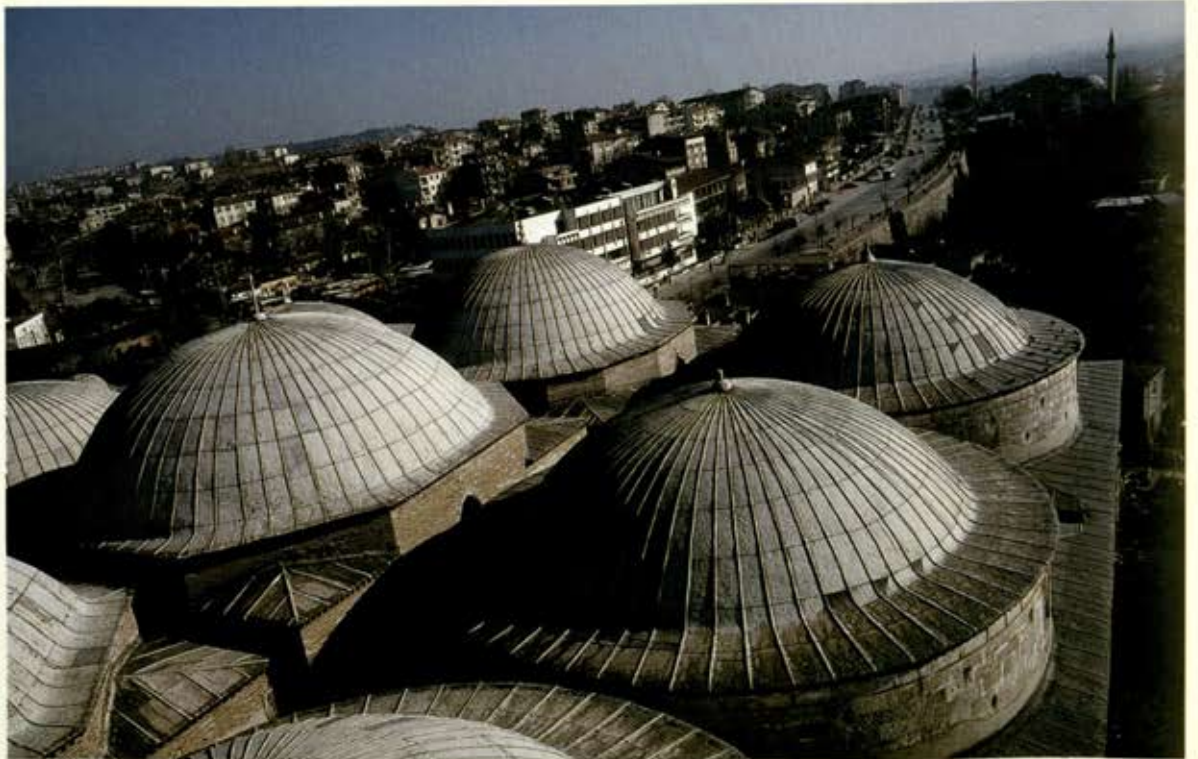

Eski Cami iç mekân kubbeleri





Eski Cami



Eski Cami kitabe kapısı





Eski Cami son cemaat yeri hat sanatı örnekleri

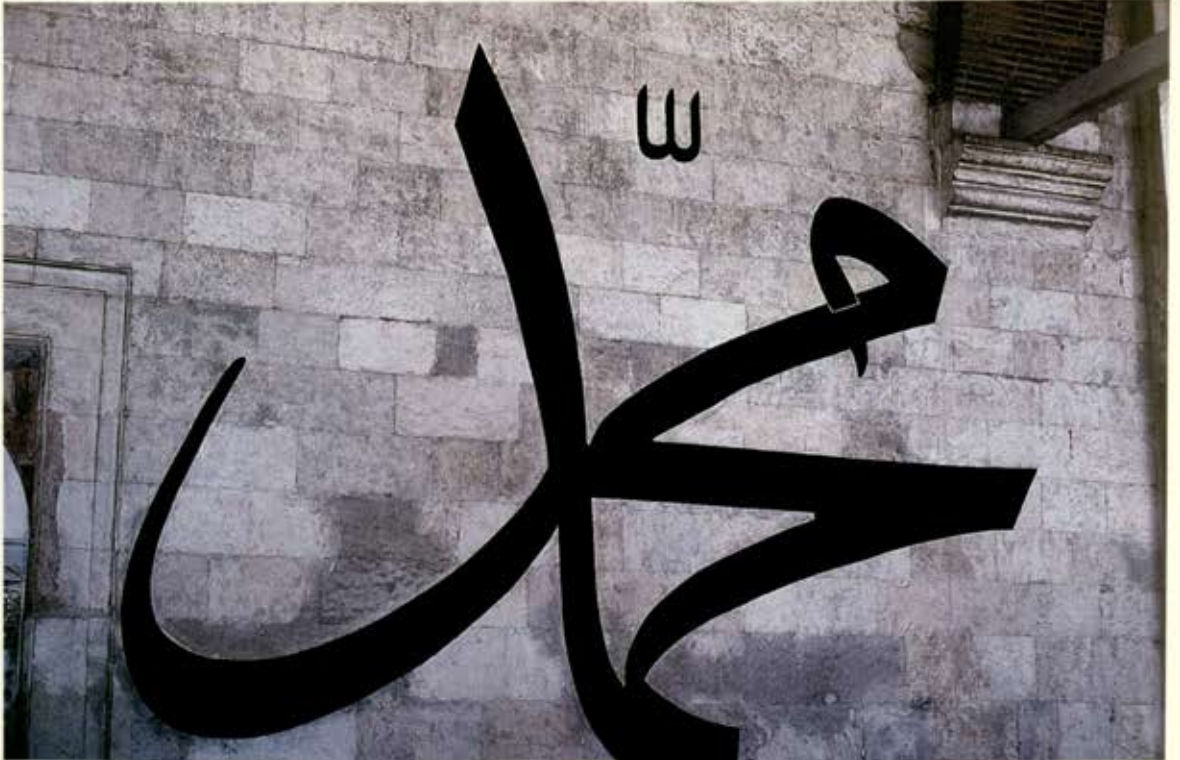

Eski Cami son cemaat yeri hat sanatı örnekleri







Üç Şerefeli Camii





Üç Şerefeli Camii



Üç Şerefeli Camii



Üç Şerefeli Camii pencere kanadı



Menzilahir Mahallesinde Muradiye Camii



Muradiye Camii





Muradiye Cami giriş kapısı



Muradiye Cami giriş kapısındaki tuğra





Muradiye Cami altı köşeli yan duvar çinileri





Muradiye Cami mihrabı



Dar-ül Hadis Caddesinde Dar-ül Hadis Camii





Dar-ül Hadis Camii kitabesi



Dar-ül Hadis Camii kitabesi

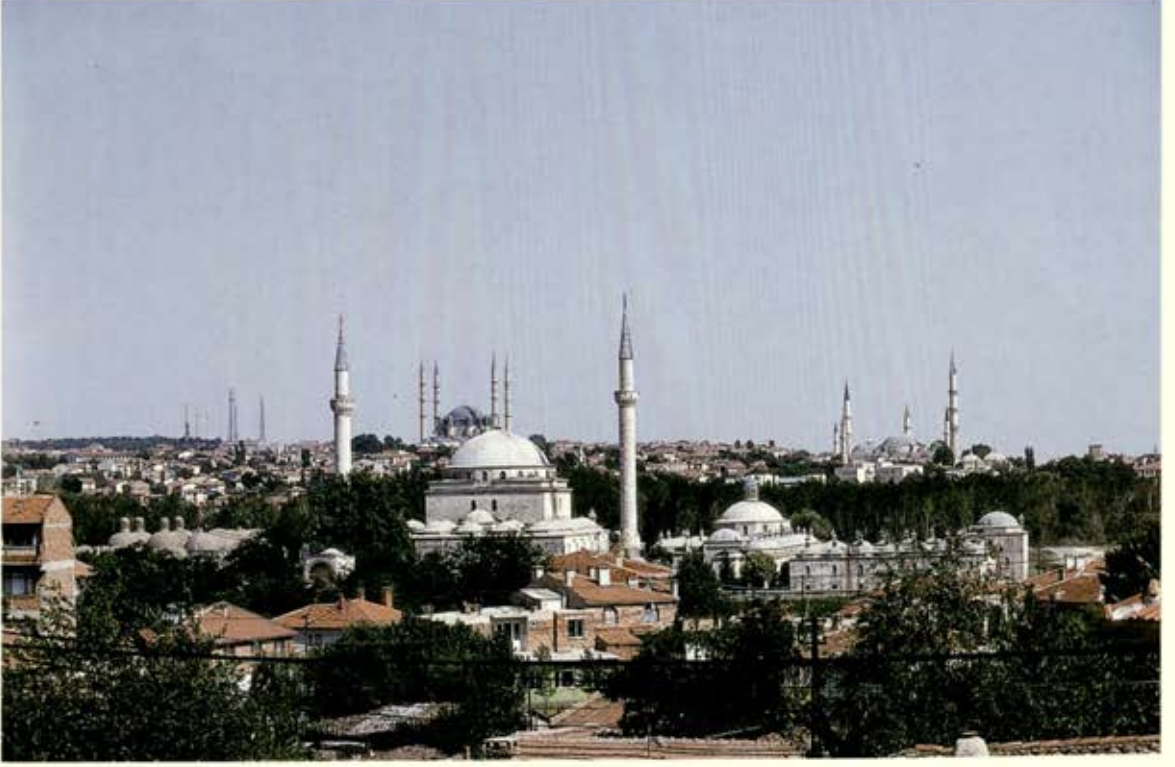

Sultan Bayezid Camii ve külliyesi





Sultan Bayezid Camii dış giriş kapısı ve Sinan Ağa çeşmesi

## Camiler



Sultan Bayezid Camii



Sultan Bayezid Camii ve Külliyesi





Kapıkule yolunda Gazi Mihal Bey Camii



Yıldırım Bayezid Mahallesiinde Yıldırım Bayezid Camii

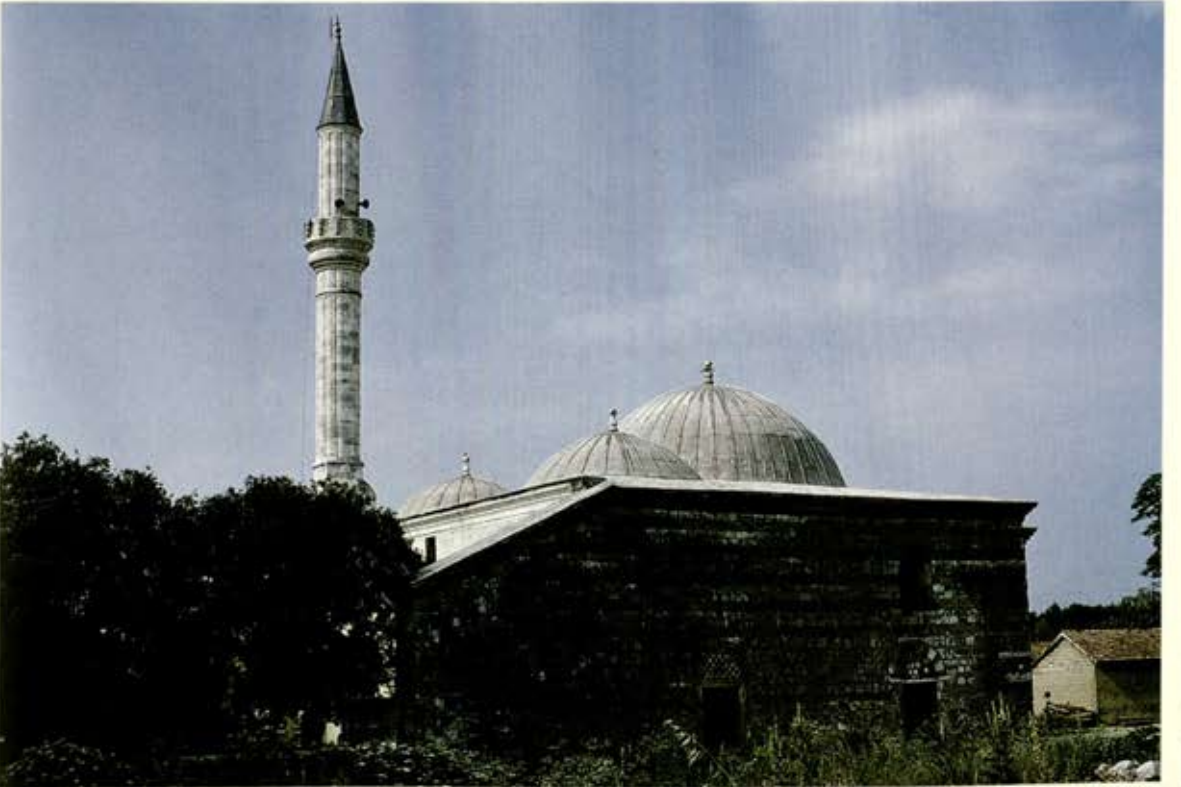

Yıldırım Bayezid Camii





Yıldırım Bayezid Camii Aşevi mutfak bacası



Talatpaşa asfaltı üzerinde Sultan Camii (Sitti Sultan Camii)



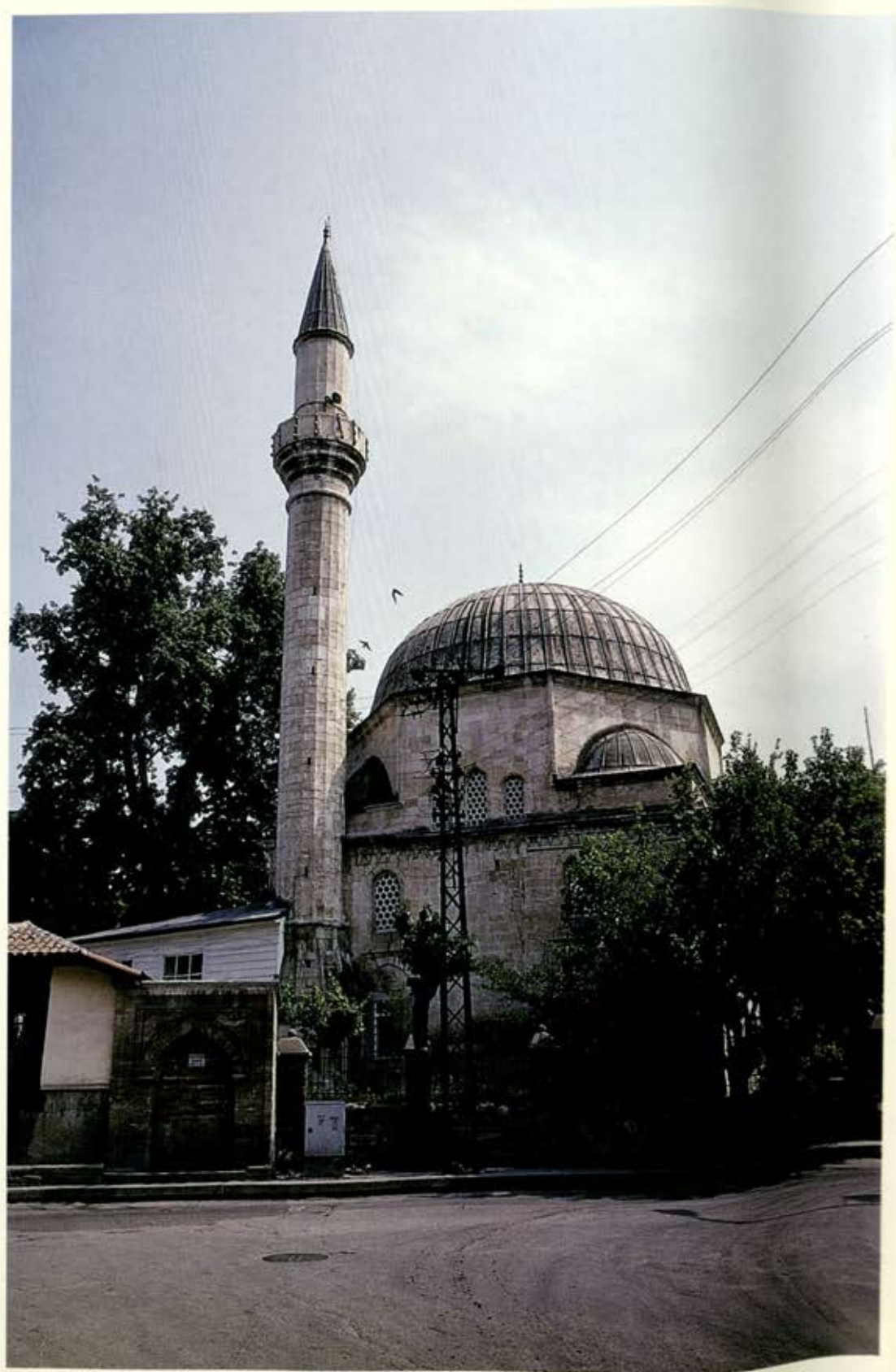

Eski İstanbul Caddesinde Ayşe Kadın Camii



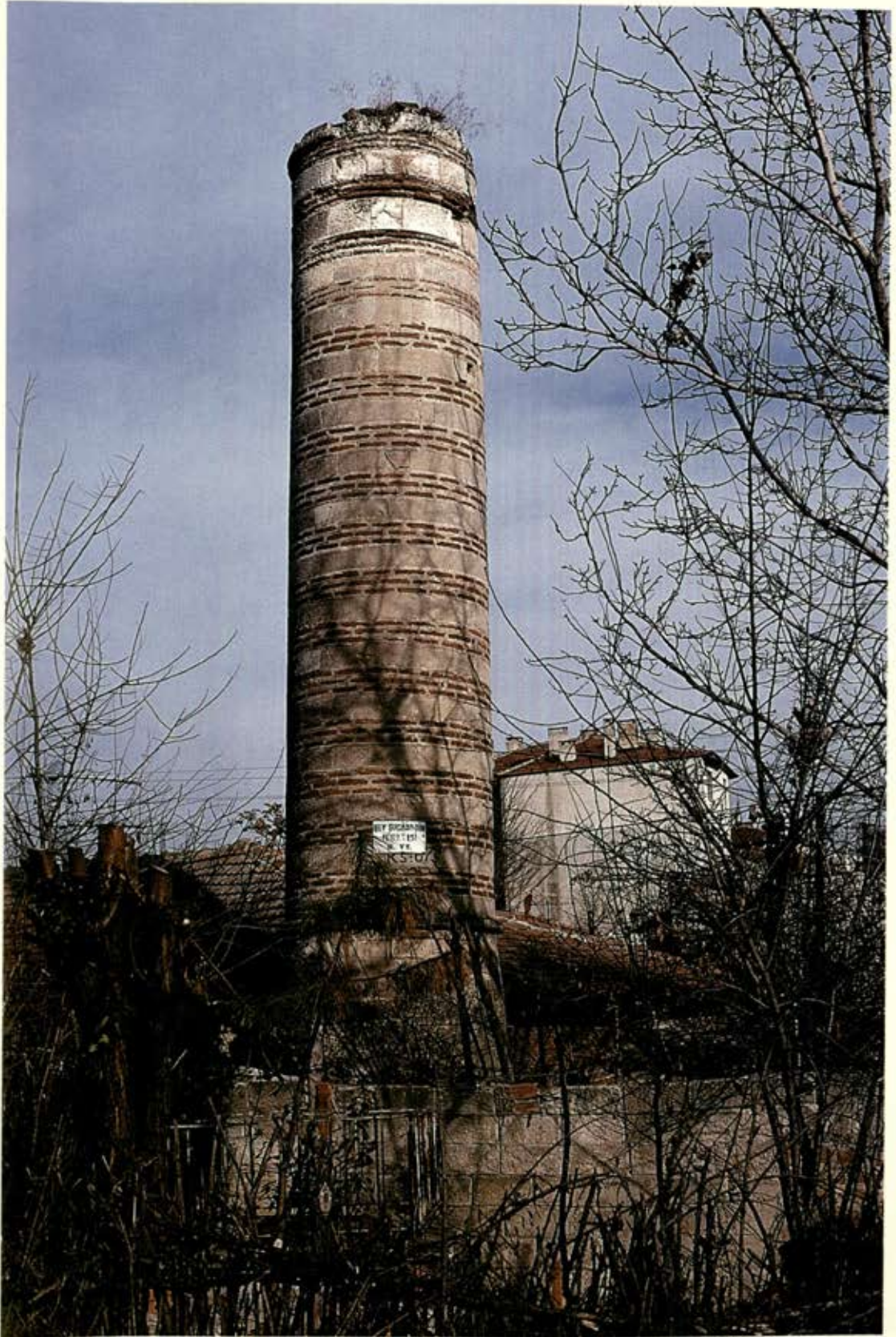

Mithatpaşa Mahallesi Şeyh Süca Camii Minaresi





Meydan Mahallesiinde Atik Ali Paşa Camii

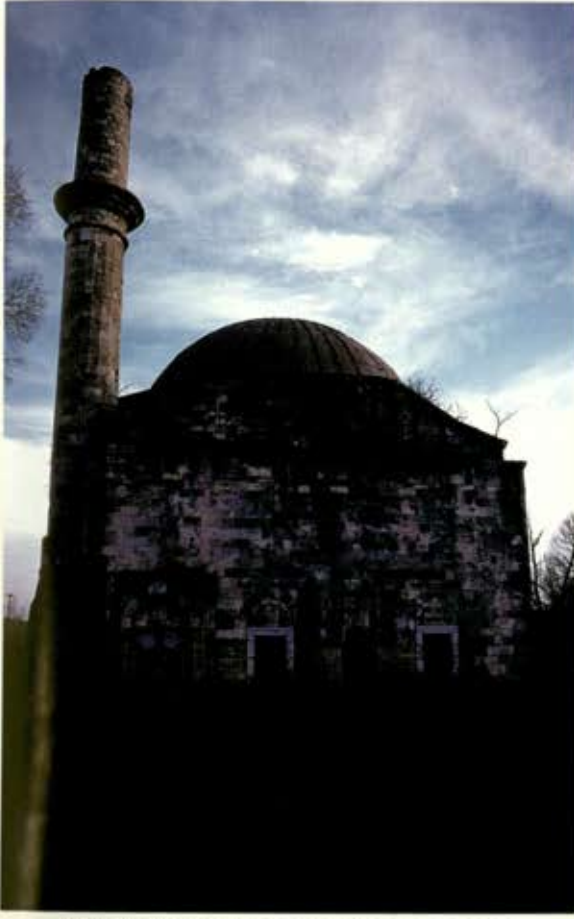

Tunca Nehri Kenarında Evliya Kasim Paşa Camii



Evliya Kasim Paşa Camii Girişi





Sarıca Paşa Mahallesinde Sarıca Paşa Camii



Londra Asfaltı üzerinde Şah Melek Paşa Camii



Şah Melek Paşa Camii kitabesi





Bâba Demirtaş Mahallesiinde İsmail Ağa Camii



Abdurrahman Mahallesi Tarlakapı Caddesinde Süle Çelebi Camii



Tütünsüz Ahmet Bey Türbesi Giriş Kapısı





Süle Çelebi Camii kitabesi



Süle Çelebi Camii mihrabı



Yanıkçı Şahin Mahallesiinde Şeyhi Çelebi Camii





Talatpaşa Mahallesi Alermdar Sokakda Süleymaniye Camii (Süleyman Paşa Camii)



Kiyık Caddesinde Hıdır Ağa Camii



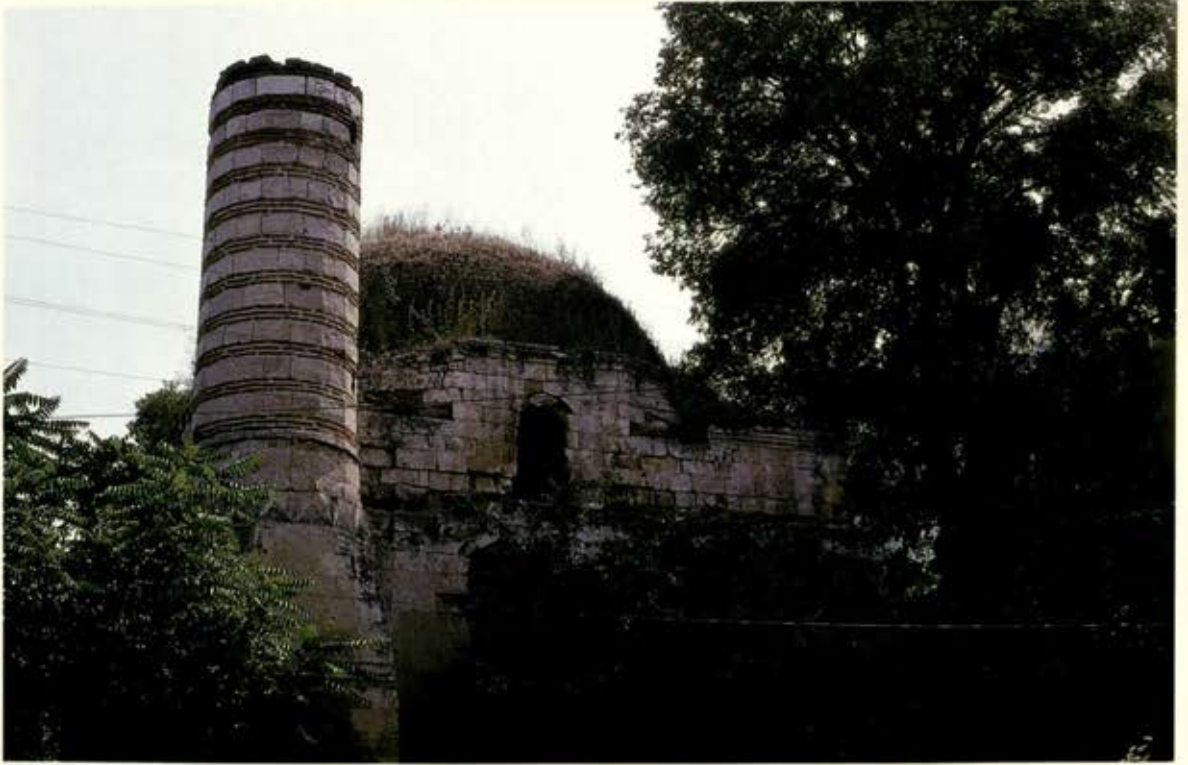

Sarıcapaşa Mahallesi, Kadirhane Sokakda Selçuk Hâtun Camii



Eski İstanbul Caddesinde Laleli Camii (Hekim Lâri Çelebi Camii)



Laleli Camii (Hekim Lâri Çelebi Camii)





Talatpaşa Asfaltında Defterdar Camii



Abdurrahman Mahallesiinde Yeşilce Camii





Baba Demirtaş Mahallesi'nde Beylerbeyi Camii



Mimar Sinan Caddesinde Sofu Bayezid Camii (Sarı Cami)





Atatürk Bulvarında Kadı Camii (Kadı Bedreddin Camii)



Karanfiloğlu Caddesinde Kuşçu Doğan Camii





Saraçlar Caddesi Balıkpazarı arkasında, Tanburaçlar Camii

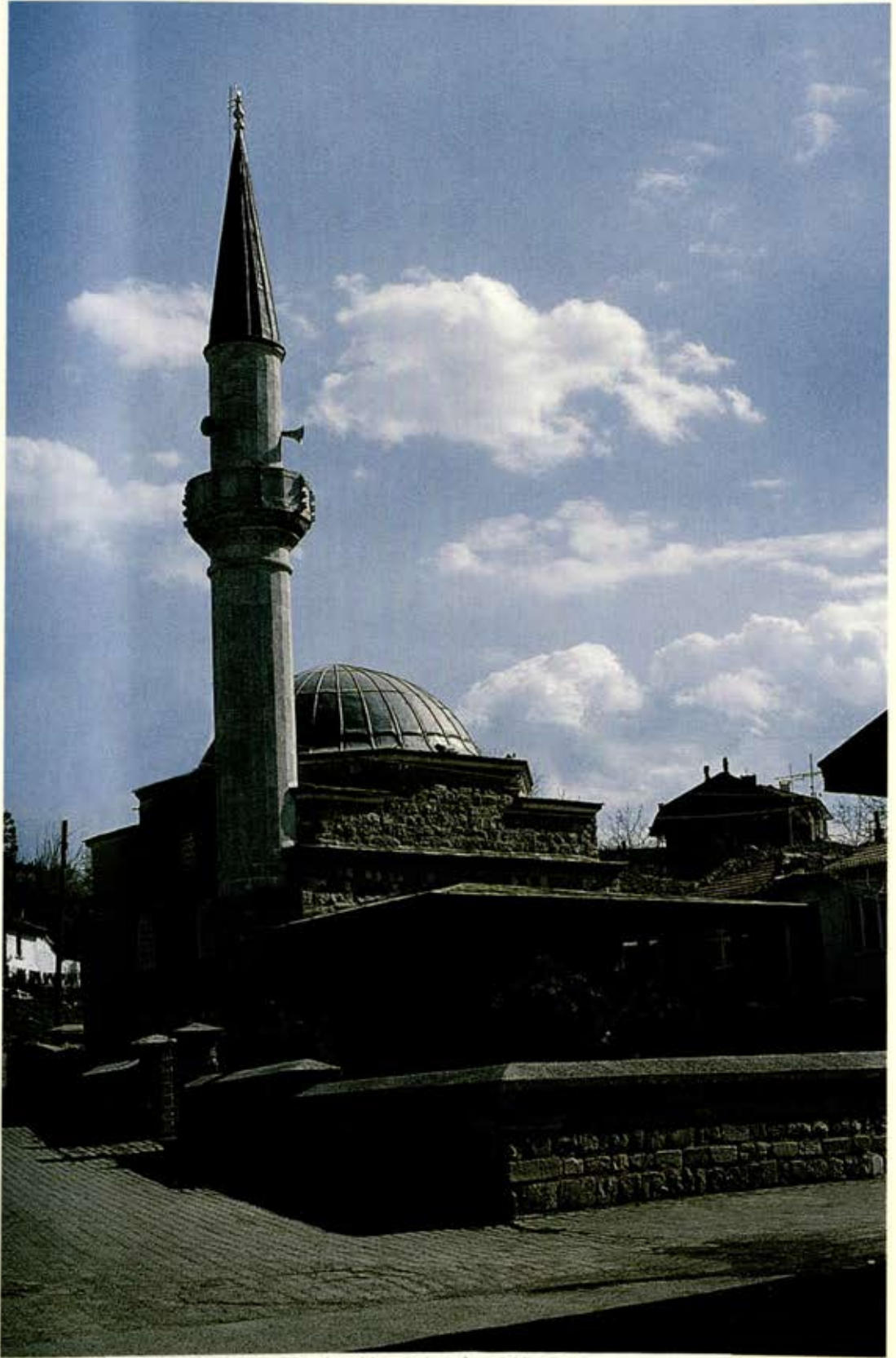

Baba Demirtaş Mahallesi'nde İsmail Ağa Camii





Yeni Imaret Mahallesiinde Bedevi Zade Ahmet Mescidi (Alaca Cami)

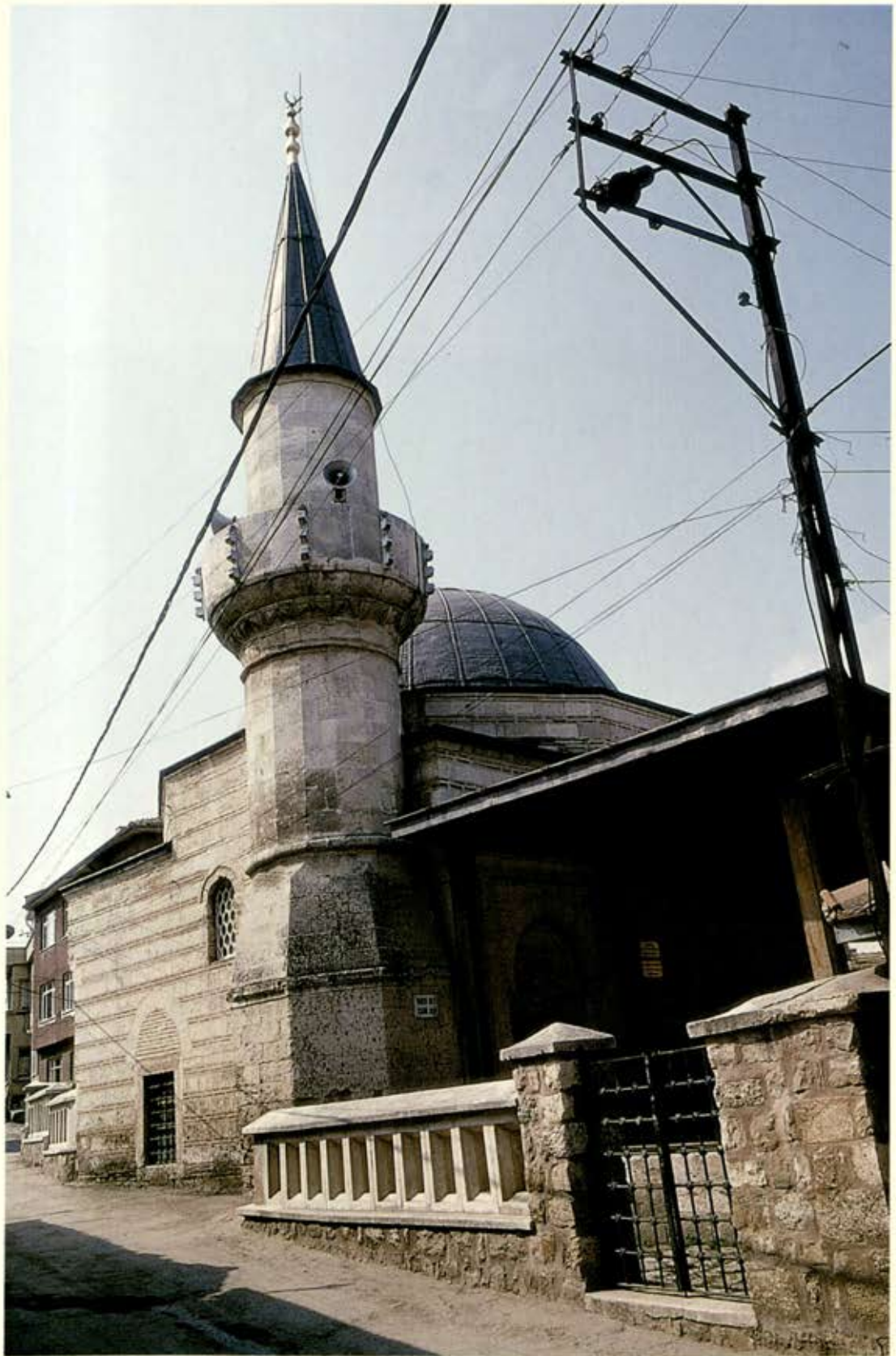

Sarıca Paşa Mahallesi'nde, Yahya Bey Mescidi





Selimiye Camii arkasında Fetâvi Ali Efendi Mescidi ve haziresi



Karanfilođlu Caddesinde Çakır Ađa Mescidi



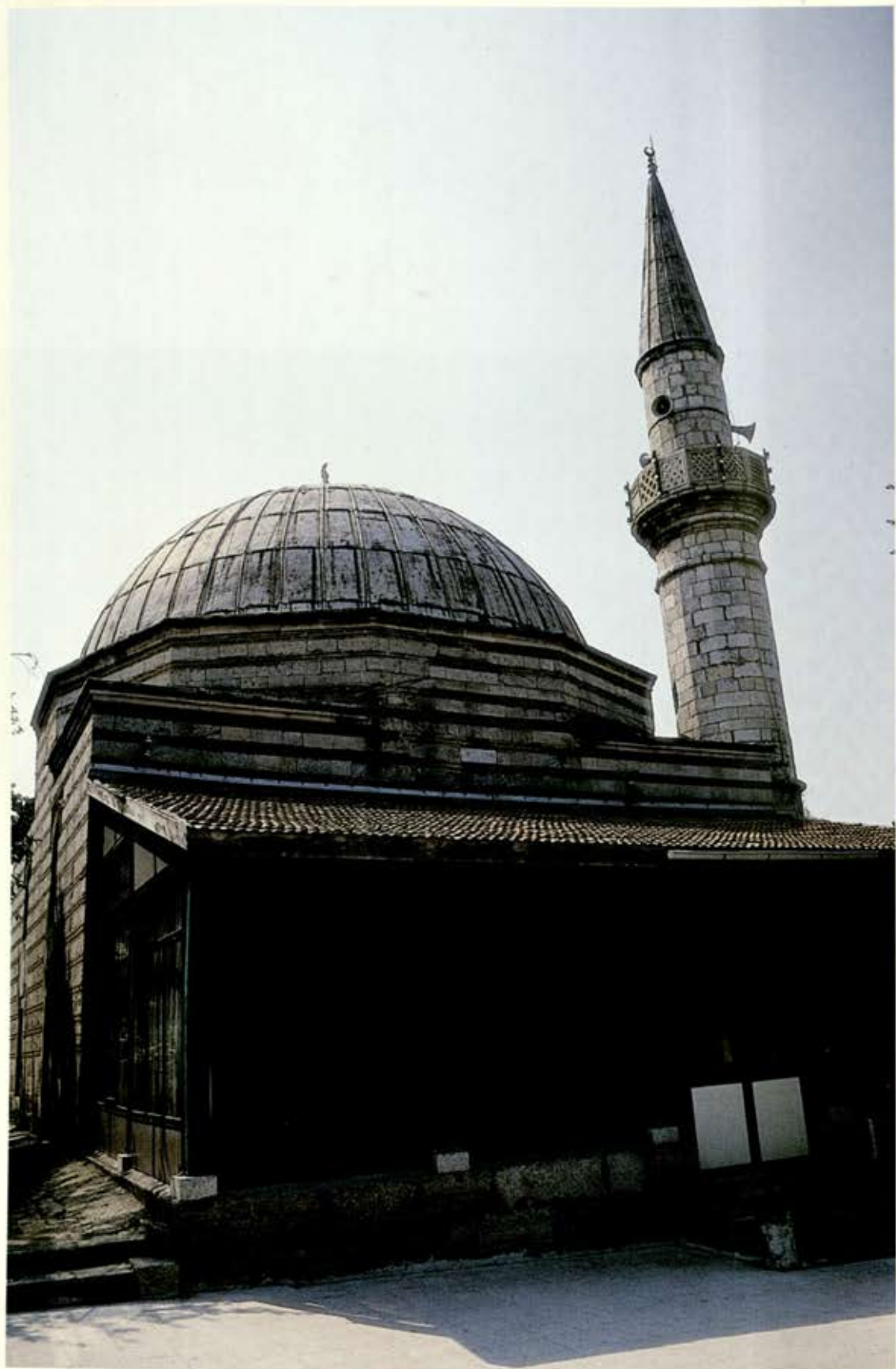

Çavuş Bey Mahallesiinde Gazi Hoca Mescidi

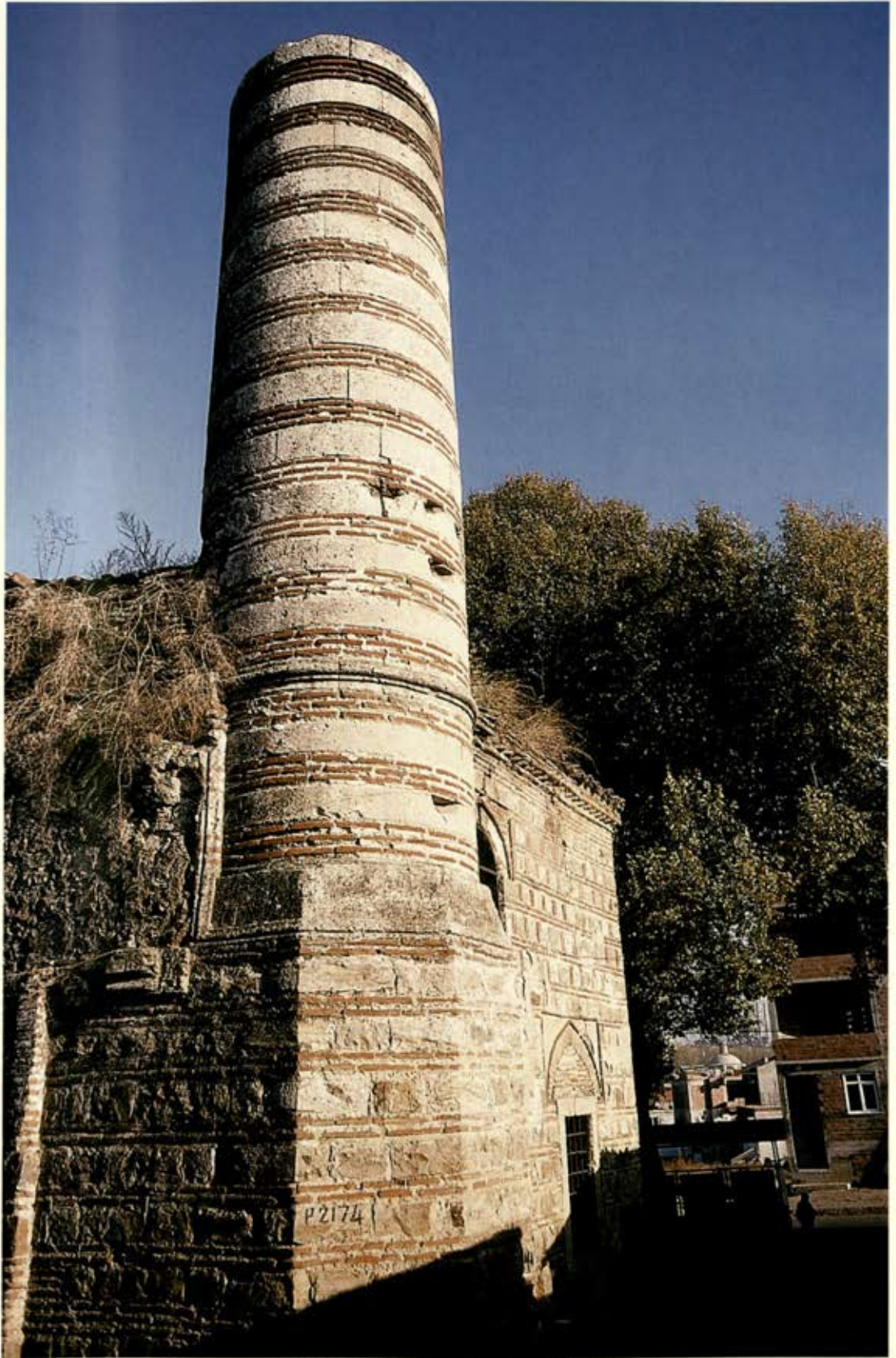

Yeni İmaret Mahallesinde Emirşah Mescidi



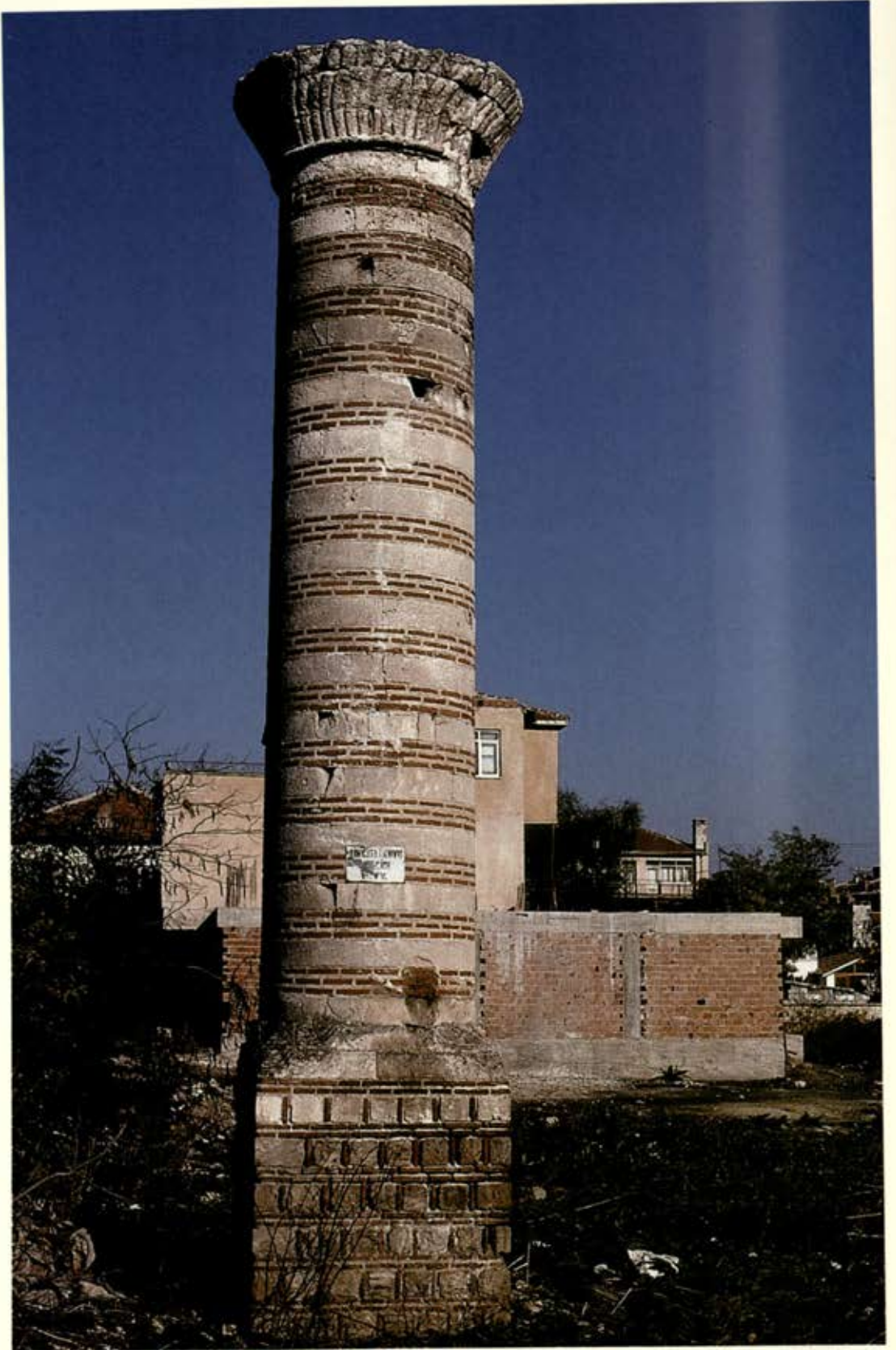

Dilaver Bey Mahallesiinde Seferşah Mescidi (Zincirli Kuyu Mescidi)



Bostan Pazarı Caddesinde Sezai Dergâhı, Türbe Camii haziresi ve şadırvanı



Sezai Dergâhı Camii, şadırvanı





Sezal Dergâhı Camii giriş kapısı



Sezal Dergâhı Camii kitabesi







Dar-El Kur'a (Selimiye) Medresesi



Edirne Selimiye Külliyesi





Bayezid-i Veli Medresesi (II. Bayezid Külliyesi, Camii, Darüşşifası (Şifahane) Tıp Medresesi)



Darü'sşifa I. avlu, Tıp Medresesi





Darüşşifa yataklı bölümü



Darüşşifa



Darüßîfa giriş kapısı





Darüşşifa 1. ve 2. avlu

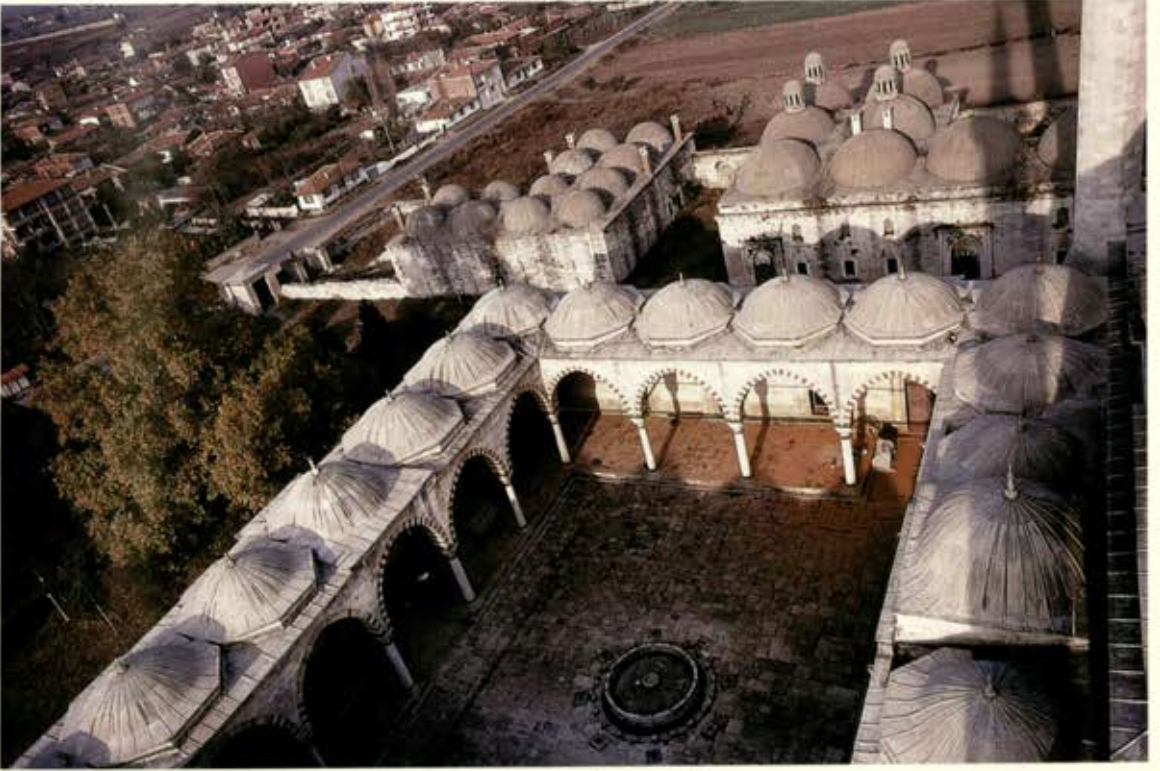

Tıp Medresesi, avlu ve revakları





II. Bayezid Camii Tabhanesi



II. Bayezid Külliyesi Imarethanesi

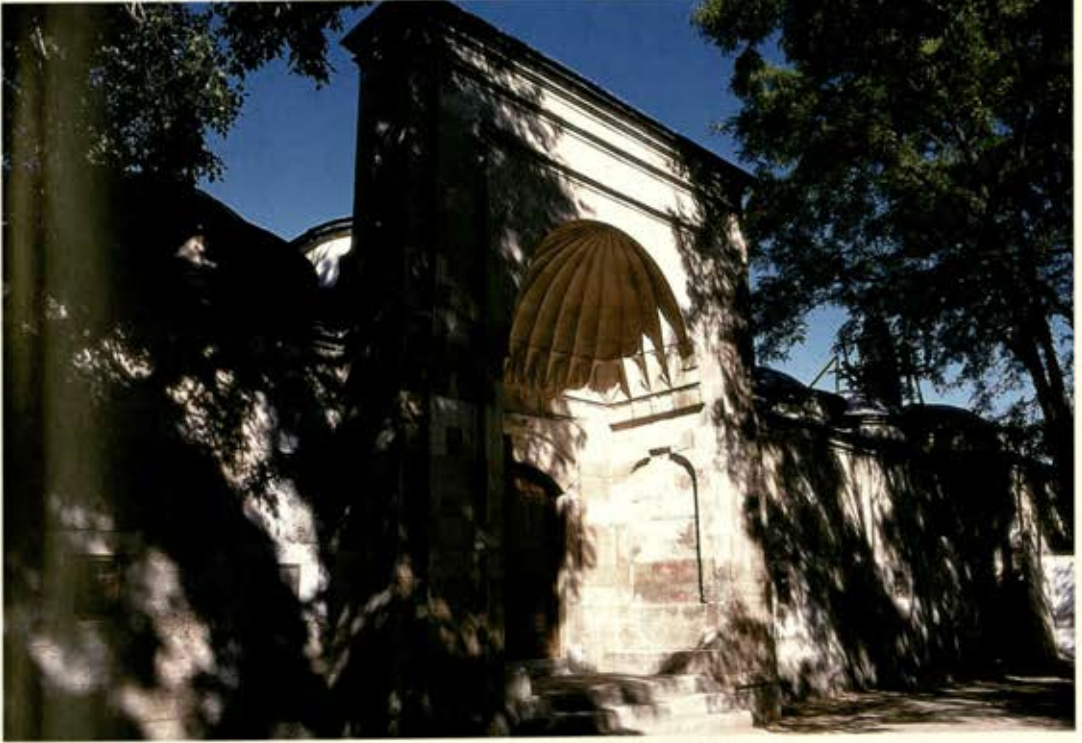

Çubuklu Han Sokakda Peykler Medresesi giriş kapısı



Peykler Medresesi





Üç Şerefeli Medresesi (Saatli Medrese)

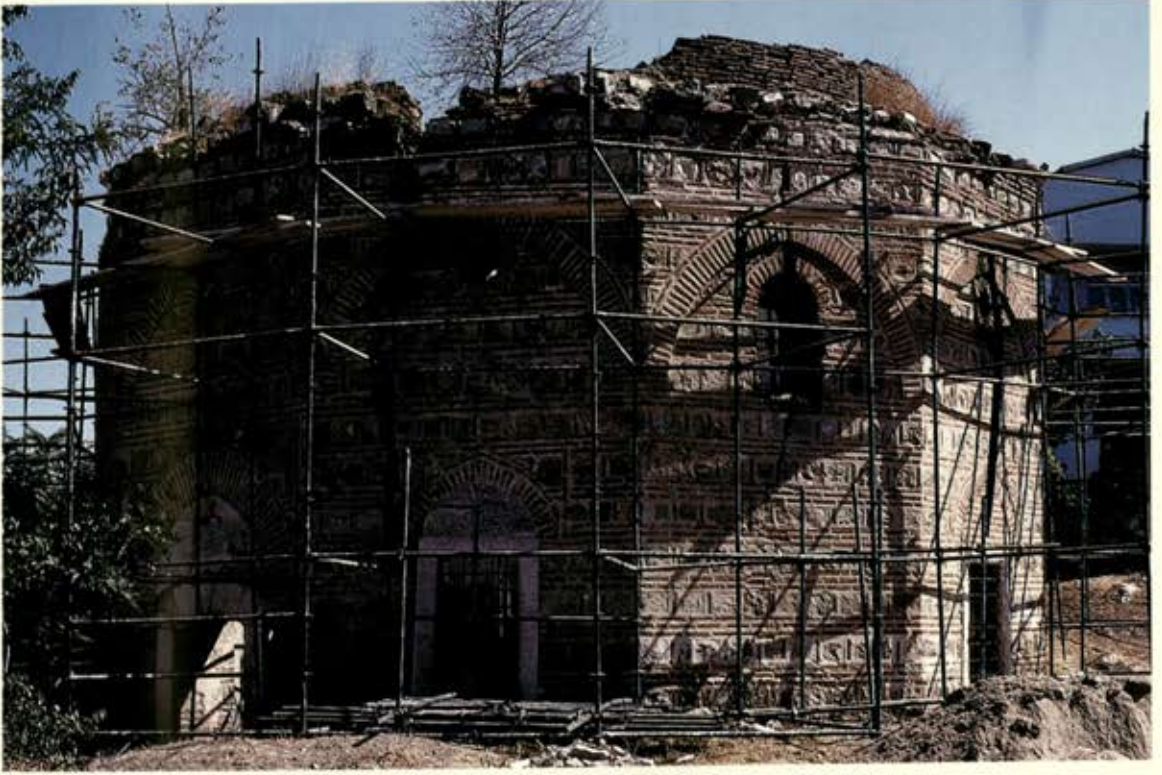

Çavuş Bey Mahallesi, Tütünsüz Ahmet Bey Türbesi



Tütünsüz Ahmet Bey Türbesi İçi





Edirne Valisi Erzincanlı Hacı İzzet Paşa Trbesi, ( Şerefeli Camii haziresinde)



Darlhadis Camii haziresinde aık ve kapalı Şehzadeler Trbesi



Atatürk Bulvarında Mimar Sinan Torunu Fatma Hatun türbesi

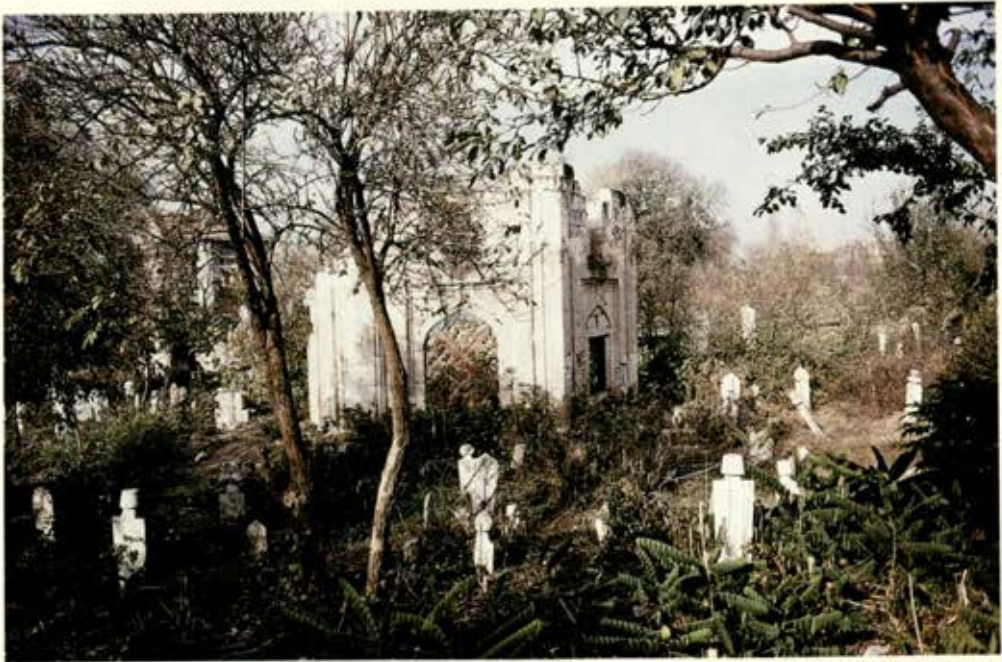

Beylerbeyi Camii haziresinde türbe



Edirne'de 9 imaret (aşevi) vardır.

Bunlar yapılış sıralarına göre aşağıda gösterilmiştir:

- 1- Yıldırım Bayezid İmaret (Eski İmaret)
- 2- Gazi Mihal İmaret (Orta İmaret)
- 3- Muradiye (Mevlevihane) İmaret
- 4- Mezid Bey (Yeşilce) İmaret
- 5- Balaban Paşa İmaret
- 6- İbrahim Paşa İmaret
- 7- Evliya Kasım Paşa İmaret
- 8- Fazlullah Paşa (Seyidler İmaret)
- 9- Sultan Bayezid (Yeni İmaret)

Bunlardan günümüze kalanlar  
ait oldukları camilerle birlikte gösterilmiştir.

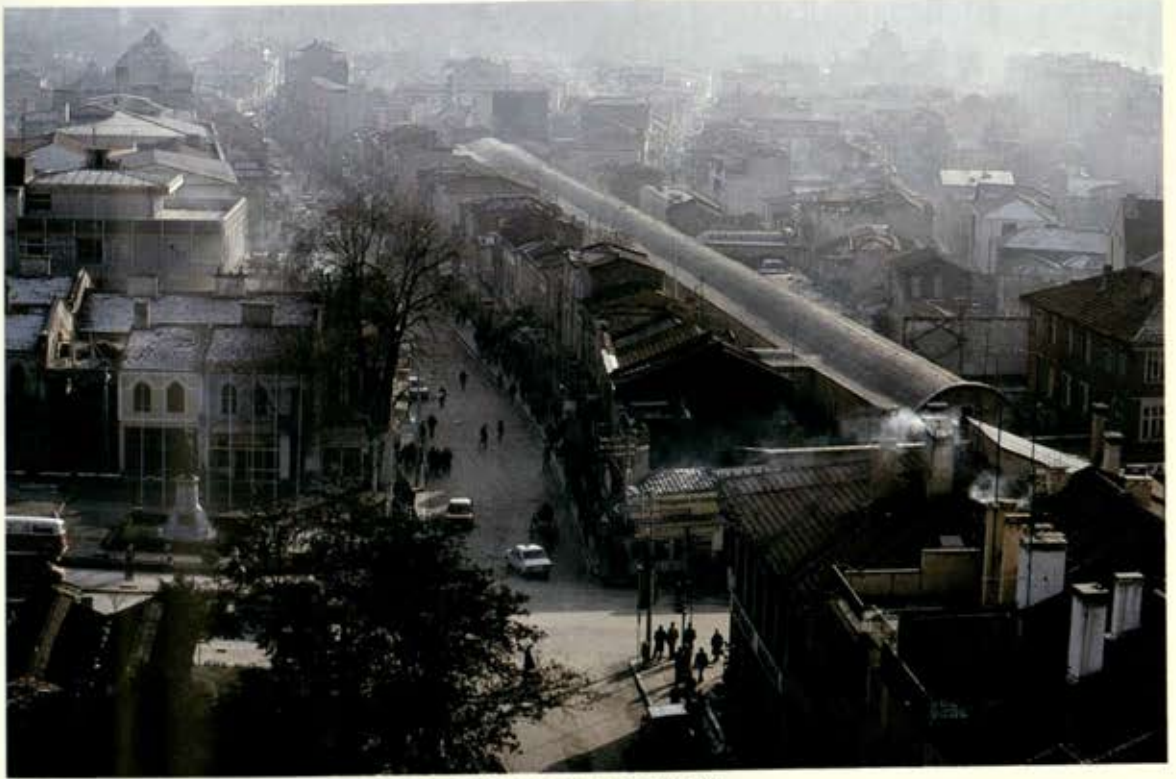

Ali Paşa Çarşısı (Kapalı Çarşı)



Ali Paşa Çarşısı (Kapalı Çarşı)





Büyük Arasta (Haffafilar arşısı) Giriş Kapısı

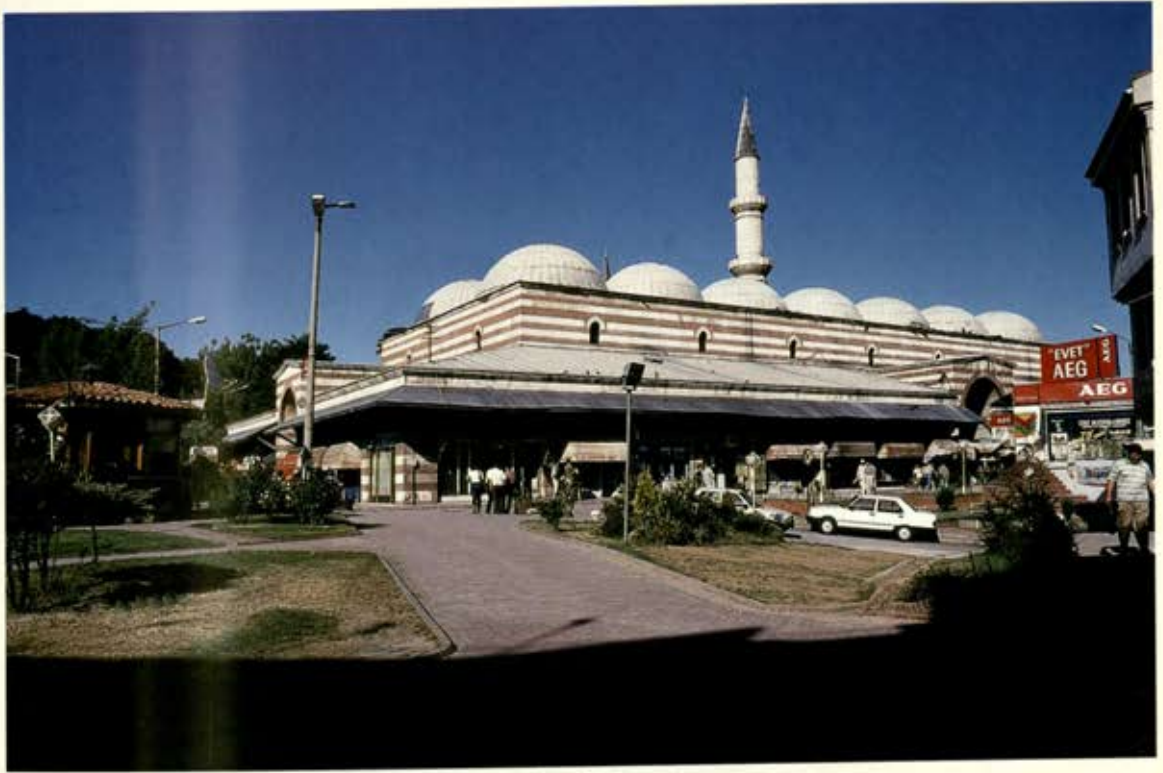

Eski Cami Bedesteni



Eski Cami Bedesteni





Eski Cami Bedesteni Kubbeleri



Eski Cami Bedesteni pencere ssleri



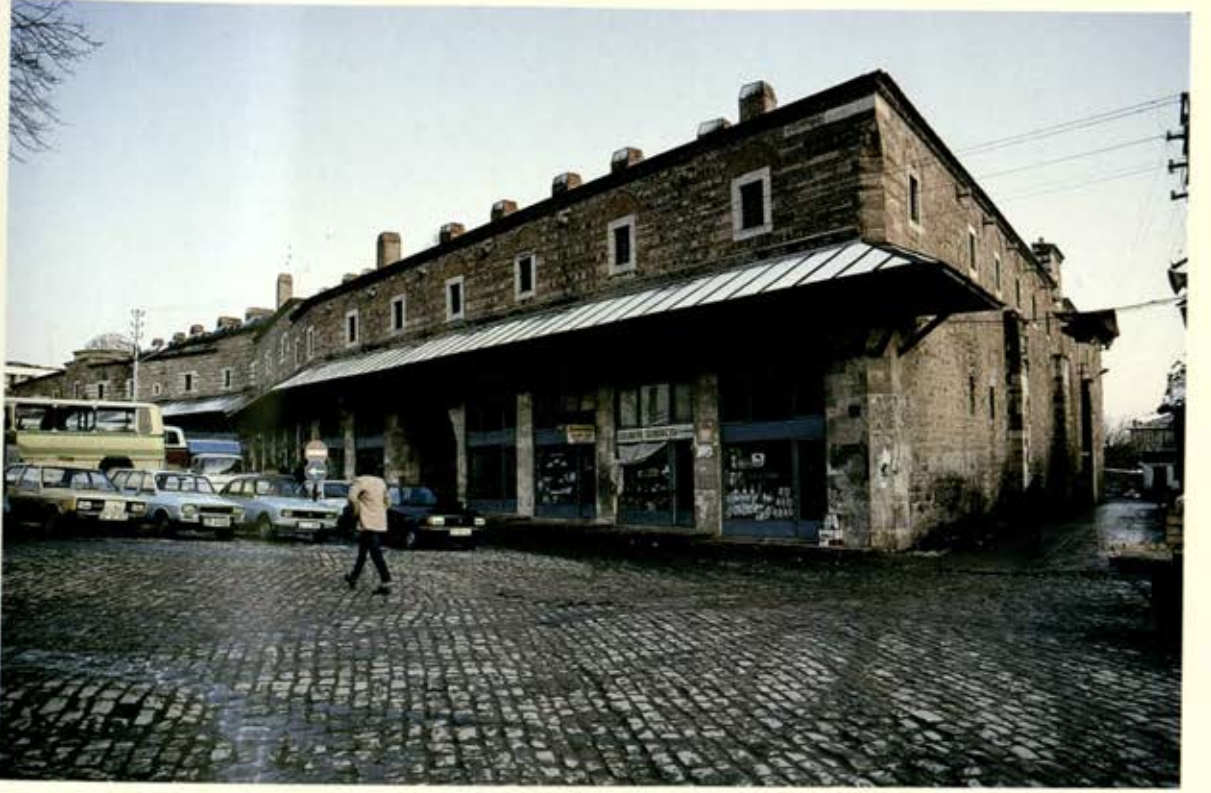

Rüstem Paşa Kervansarayı

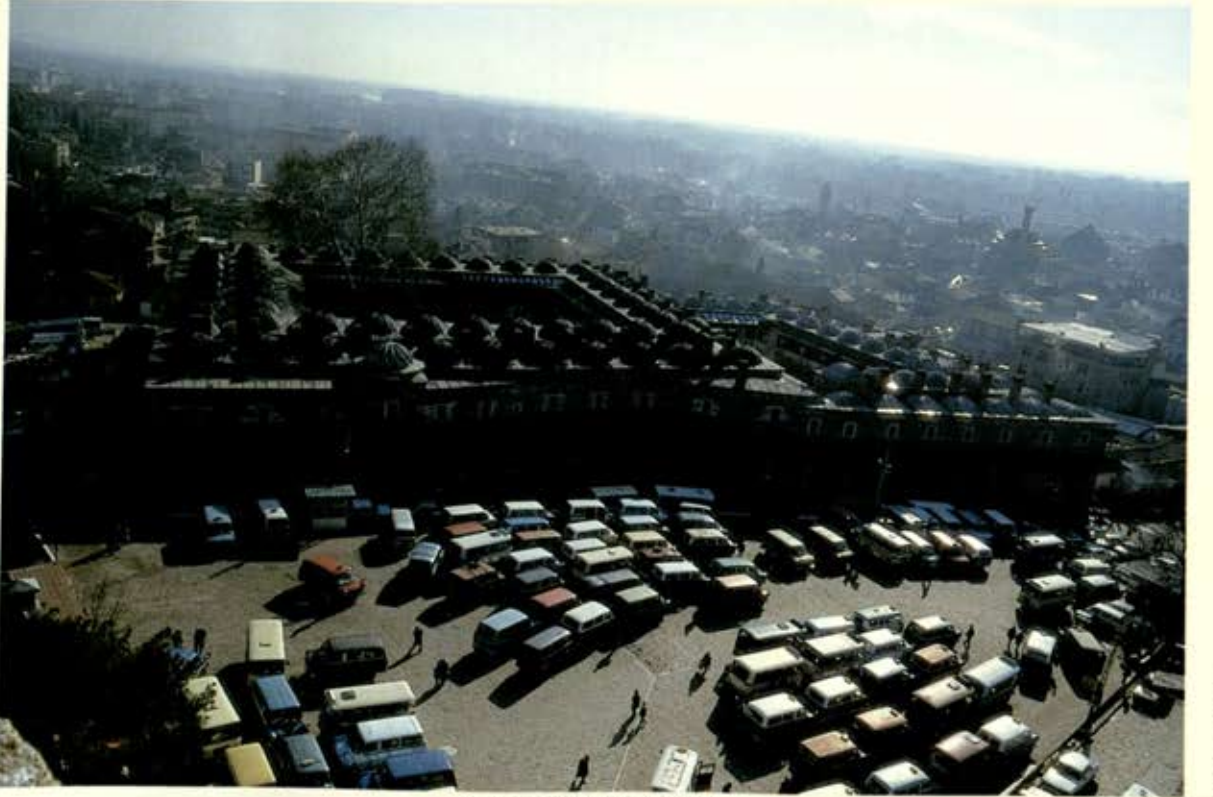

Rüstem Paşa Kervansarayı





Ekmekçiođlu Ahmed Paşa (Ayşekadın) Kervansarayı



Ekmekçiođlu Ahmed Paşa (Ayşekadın) Kervansarayı Kitabesi



Ekmekçiöđlu Ahmed Paşa (Ayşekadın) Kervansarayı

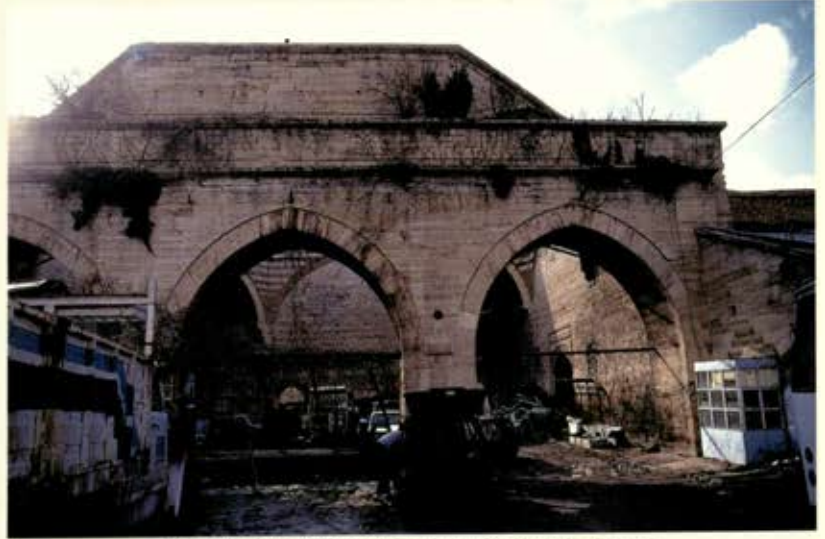

Ekmekçiöđlu Ahmed Paşa (Ayşekadın) Kervansarayı



Ekmekçiöđlu Ahmed Paşa (Ayşekadın) Kervansarayı



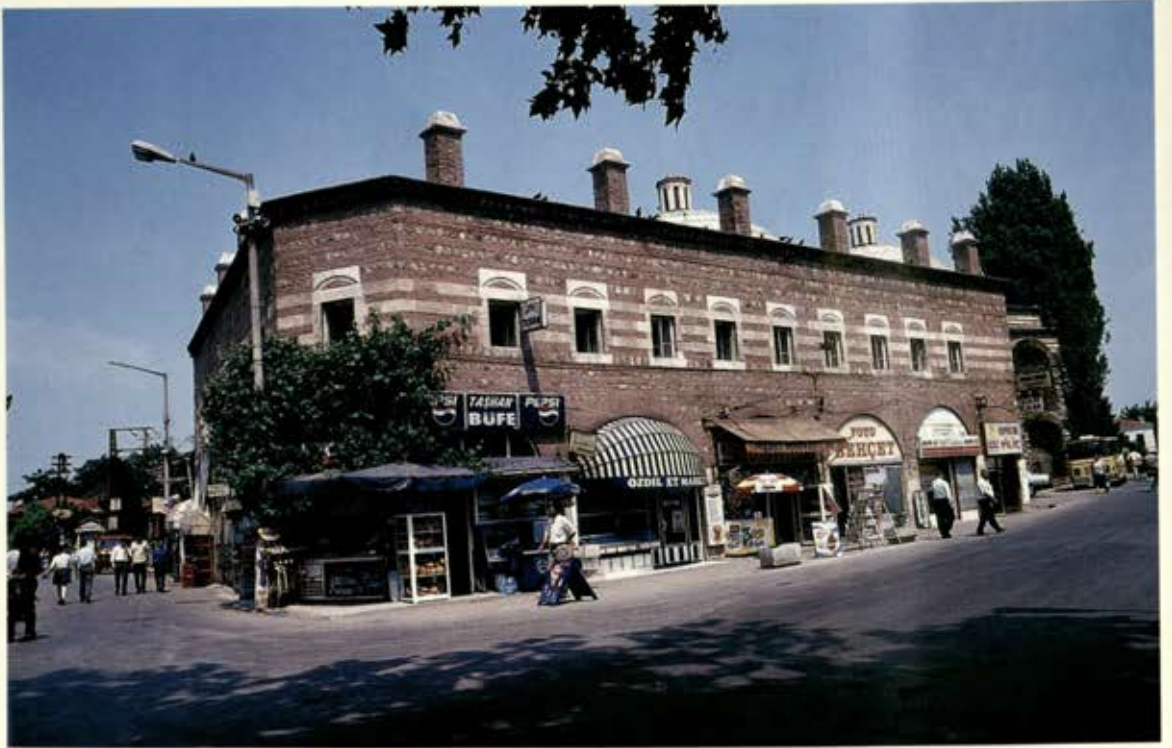

Hükümet Caddesinde Taşhan



Hökümet Caddesinde Deveci Hani

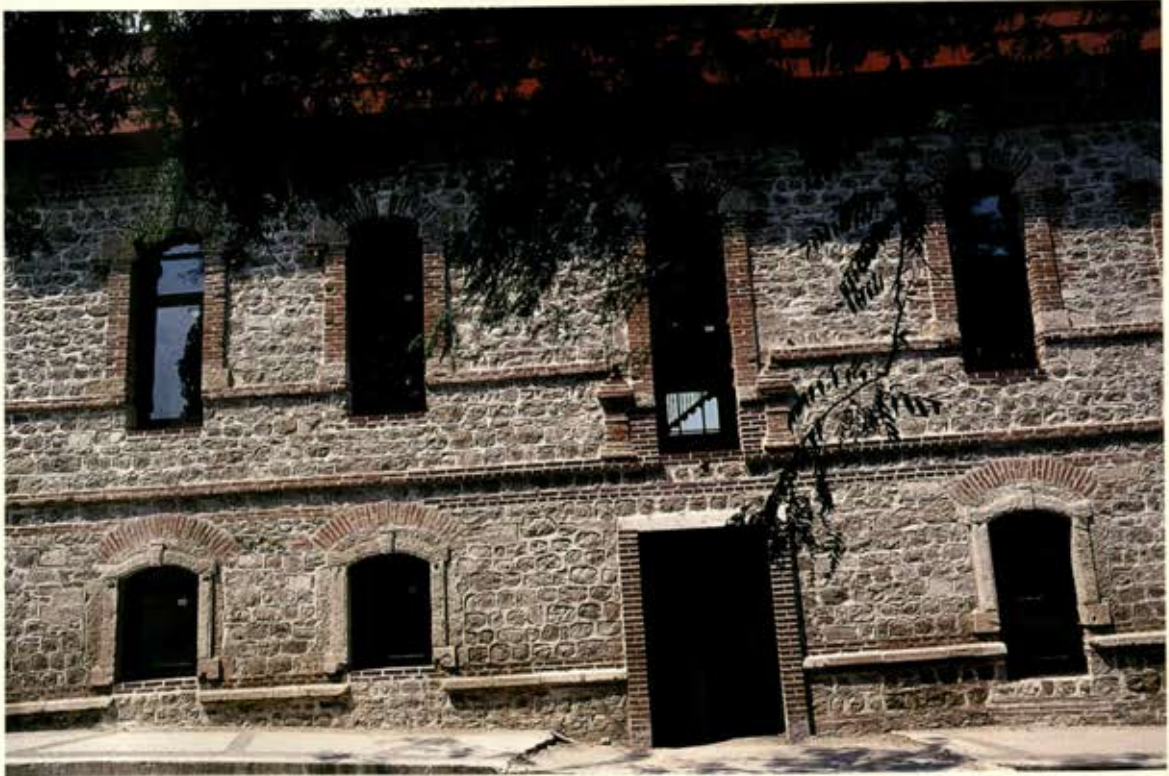

Deveci Hani





Deveci Hanı



Mimar Sinan Caddesinde Saray Hamamı





Saraylar Caddesinde Tahtakale Hamamı



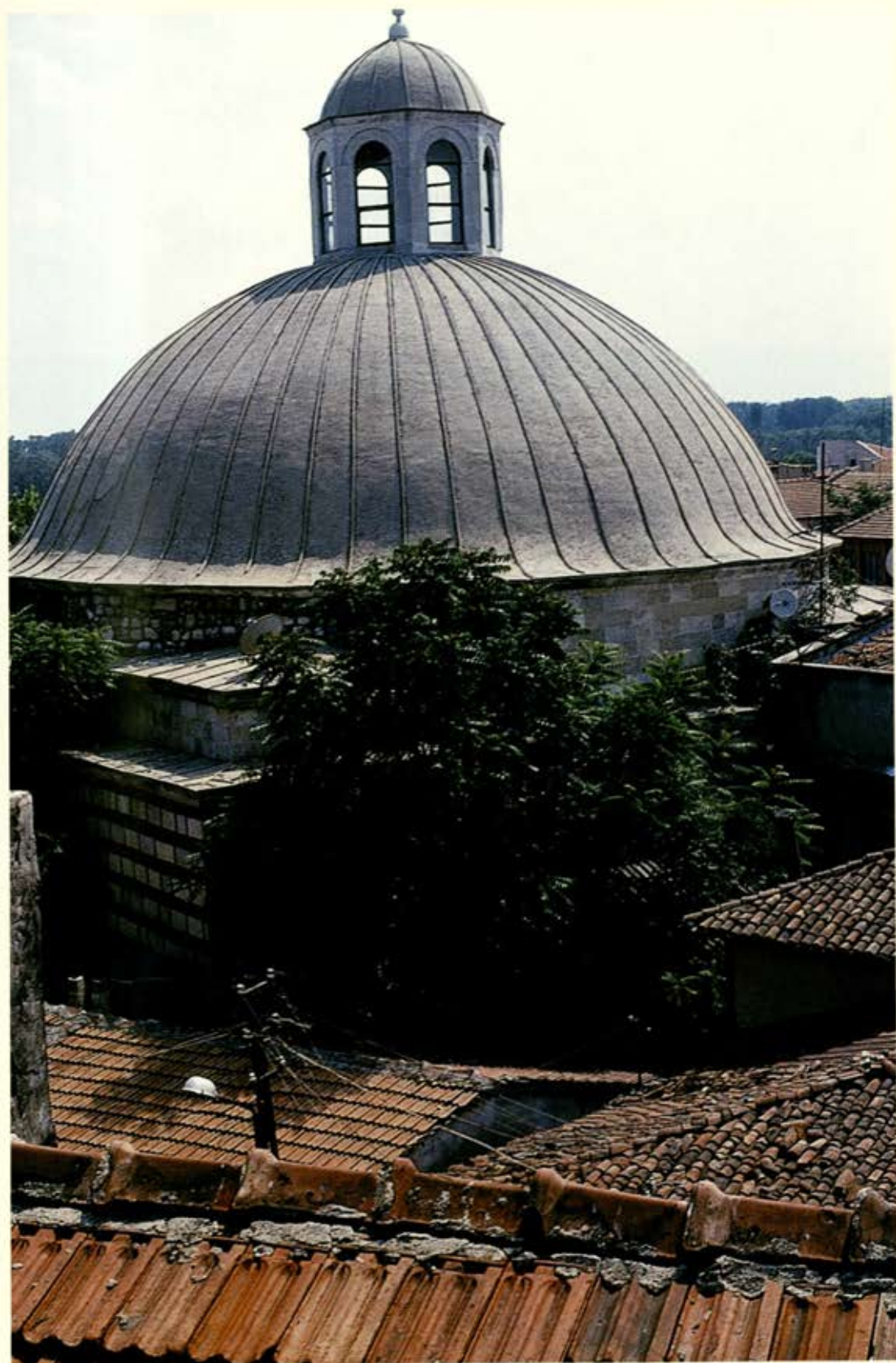

Tahtakale Hamami



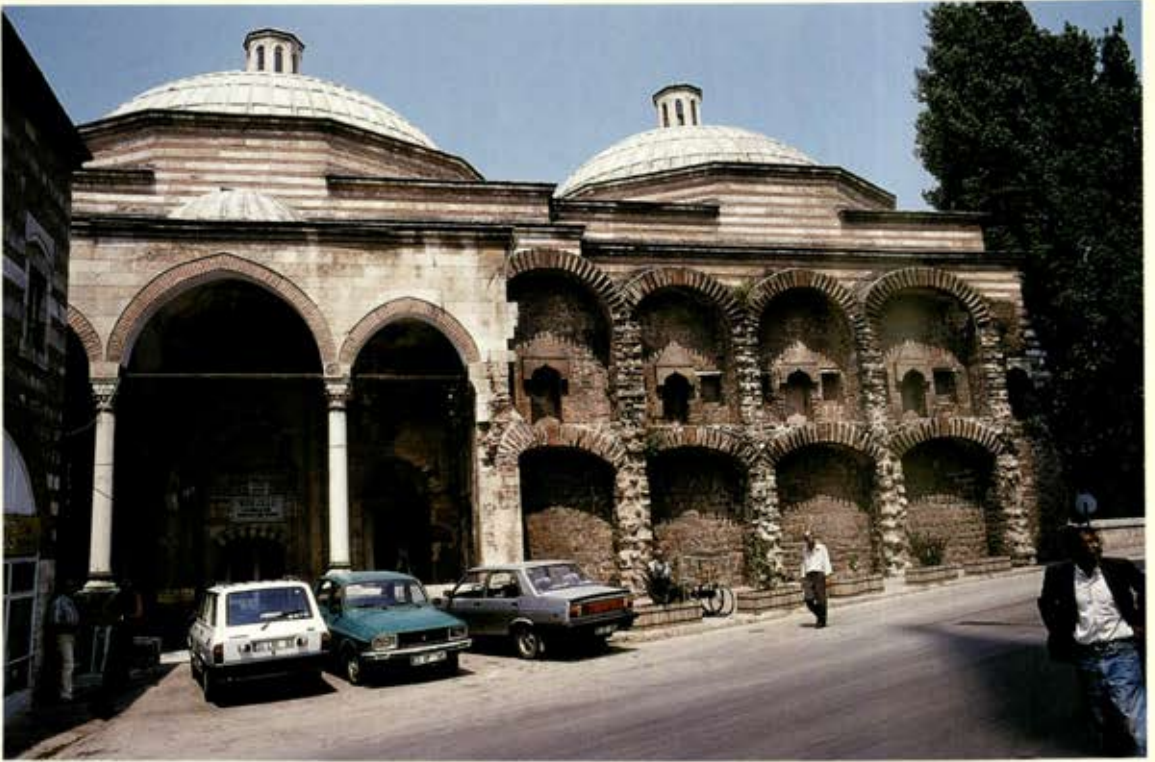

Hükümet Caddesinde Sokullu Mehmet Paşa Hamamı

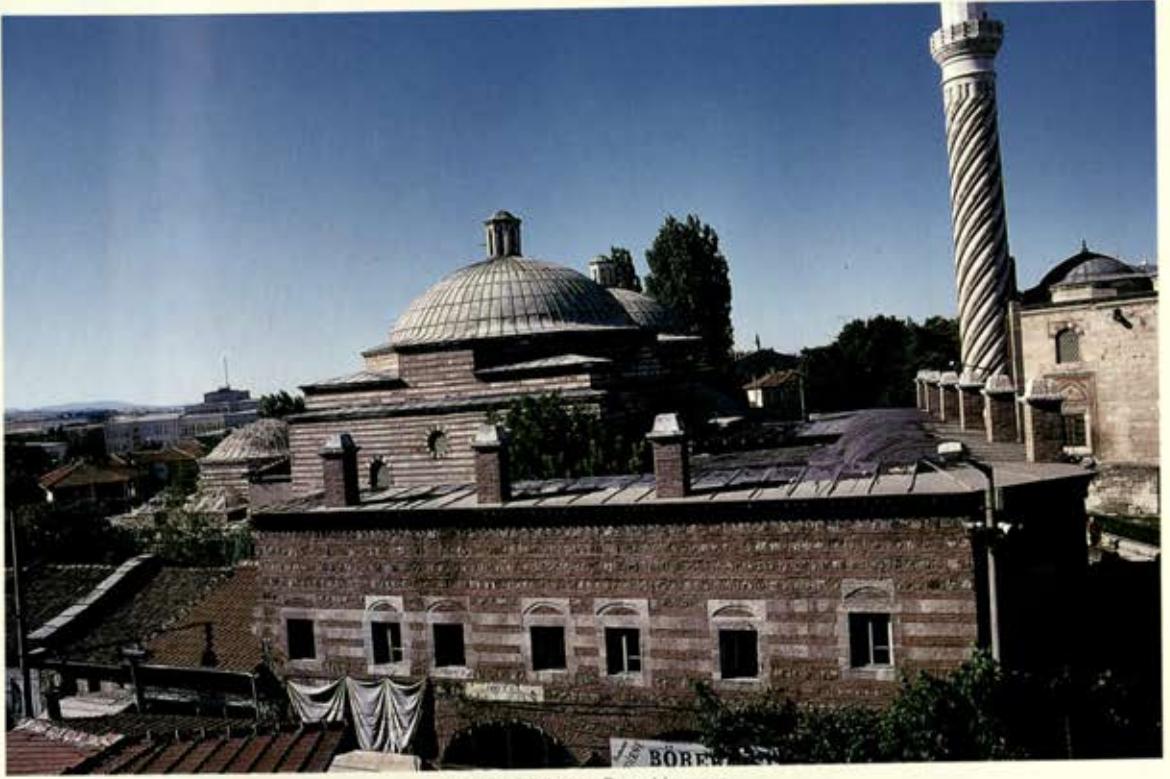

Sokullu Mehmet Paşa Hamamı





Hükümet Caddesinde Beylerbeyi Hamamı

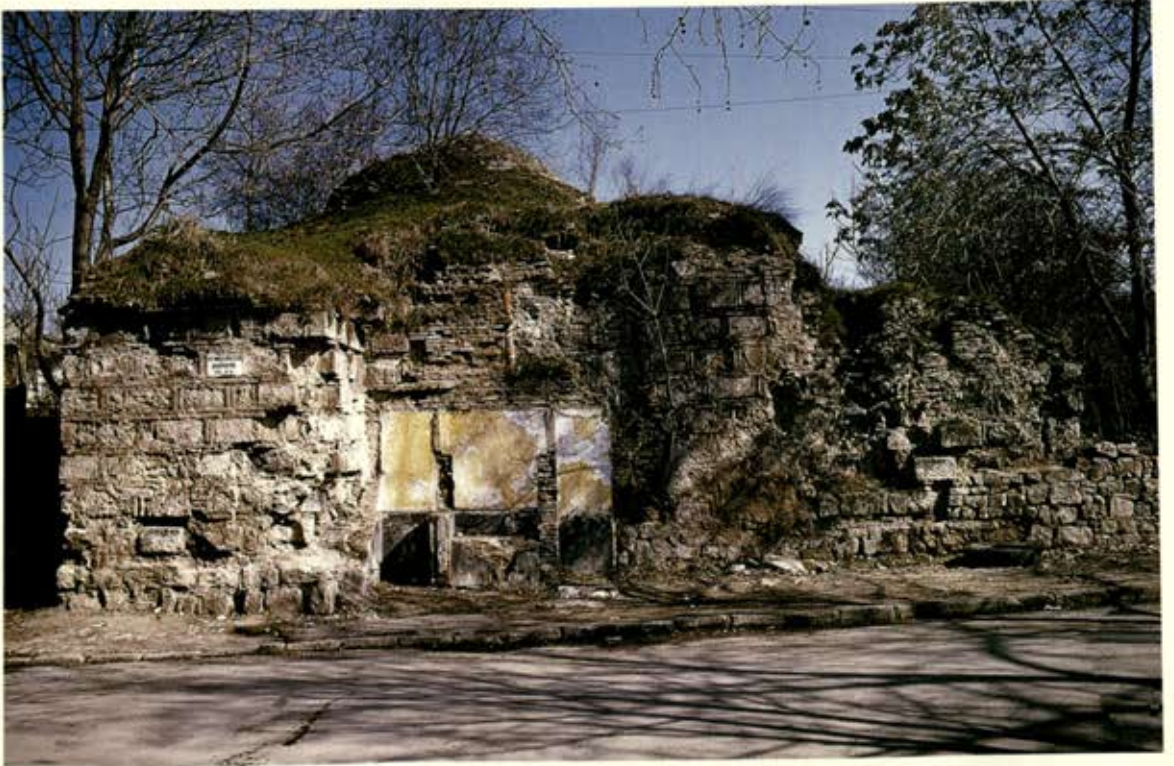

Meydan Mahallesinde Yeniçeri Hamamı



Sabuni Mahallesiinde Tahmis Hamamı





Londra Asfaltında Gazi Mihal Hamamı



Gazi Mihal Hamamı





Kiyik Caddesinde Mezit Bey Hamamı (Tamirden Önce)



Mezit Bey Hamamı (Tamirden Önce)





Mezit Bey Hamamı (Tamirden Sonra)

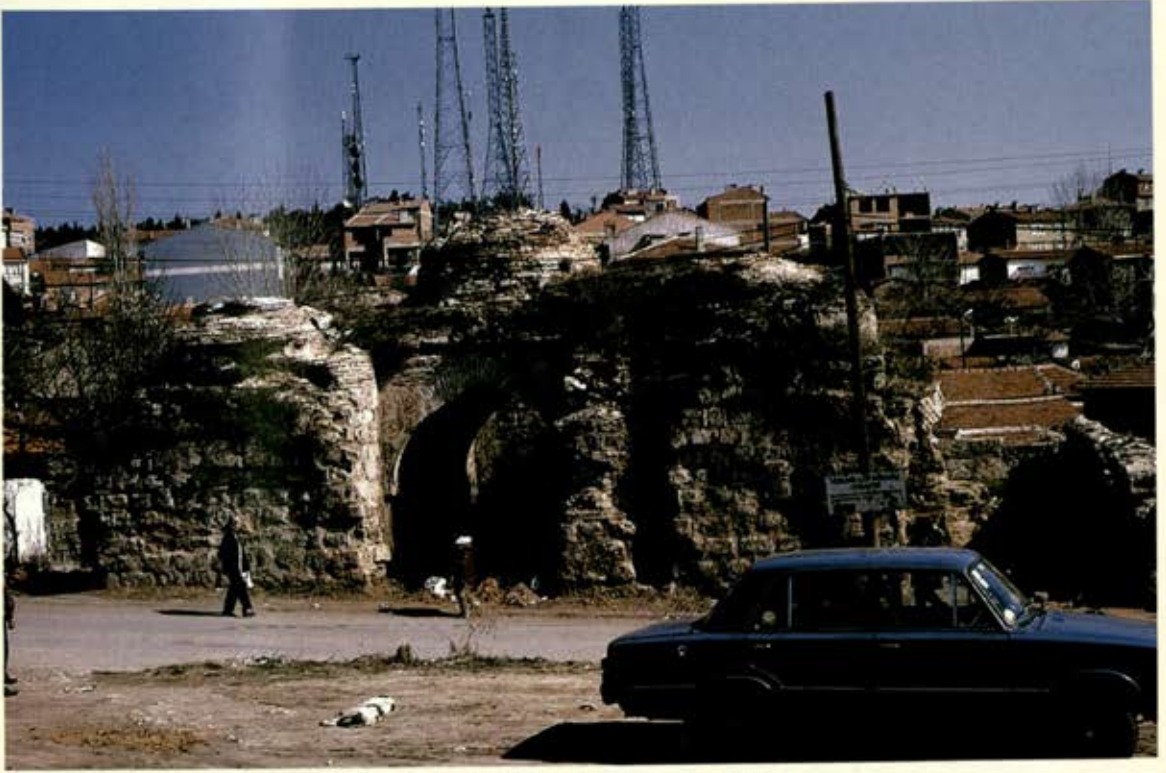

Araplar Caddesinde Ibrahim Paşa Hamamı





Eski İstanbul Caddesinde Esad Muhlis Paşa Sebilii



Mezitbey Hamamı arkasında Pazarcılar Sebili





Yıldırım Bayezid Mahallesiinde Hasan Çelebi Sebili

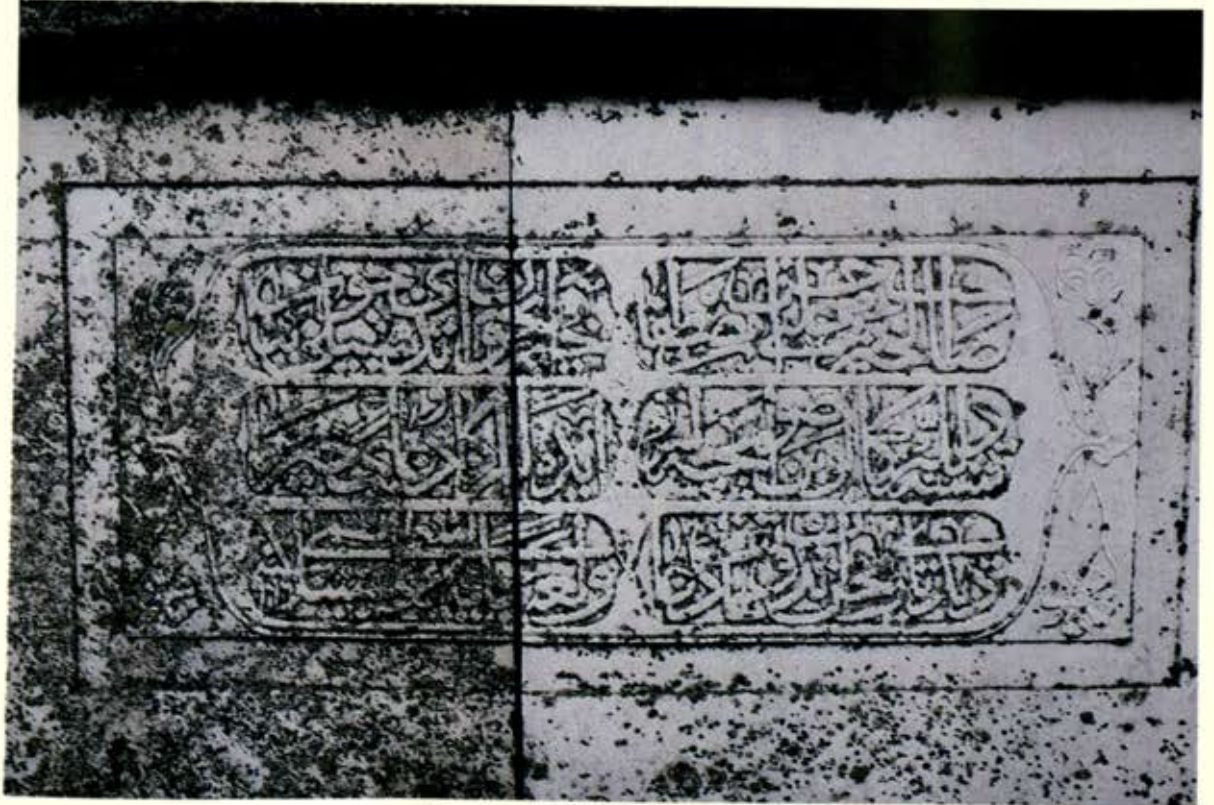

Hasan Çelebi Sebili Kitabeli



Eski İstanbul Caddesinde Aysekadin Camii yanındaki sebil





Kıyık Caddesinde Amca Zâde Hüseyin Paşa Çeşmesi

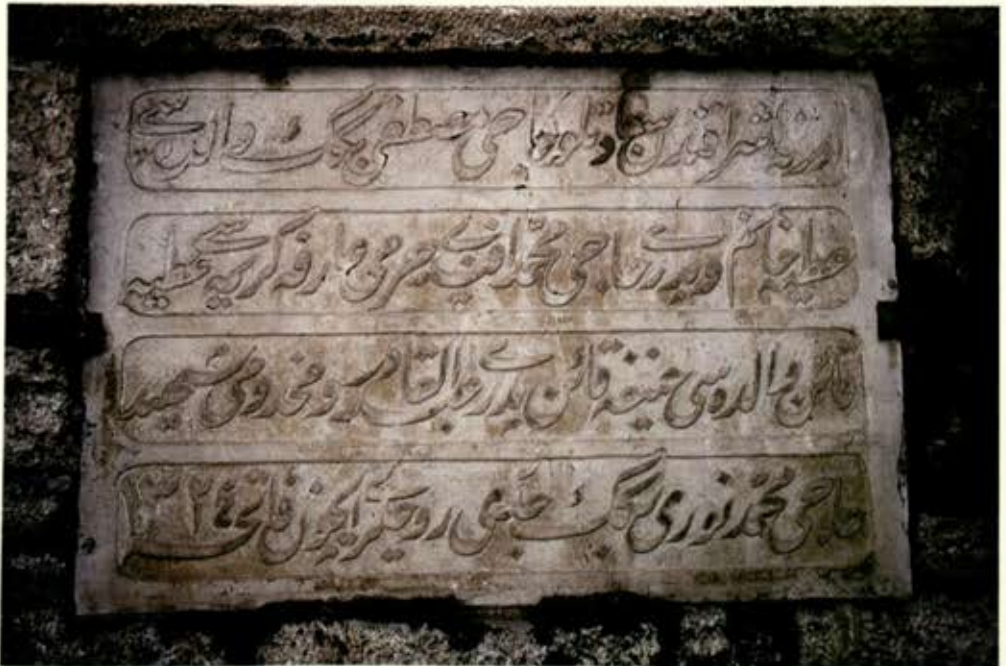

Amca Zâde Hüseyin Paşa Çeşmesi Kitabesi



Kıyık Caddesinde Şıpkalı Yahya Bey Çeşmesi



Hastane Yokuşunda Köseç Balaban Çeşmesi





Çavuş Bey Mahallesiinde Yelli Burgaz Çeşmesi



Mimar Sinan Caddesinde Parsana Çeşmesi

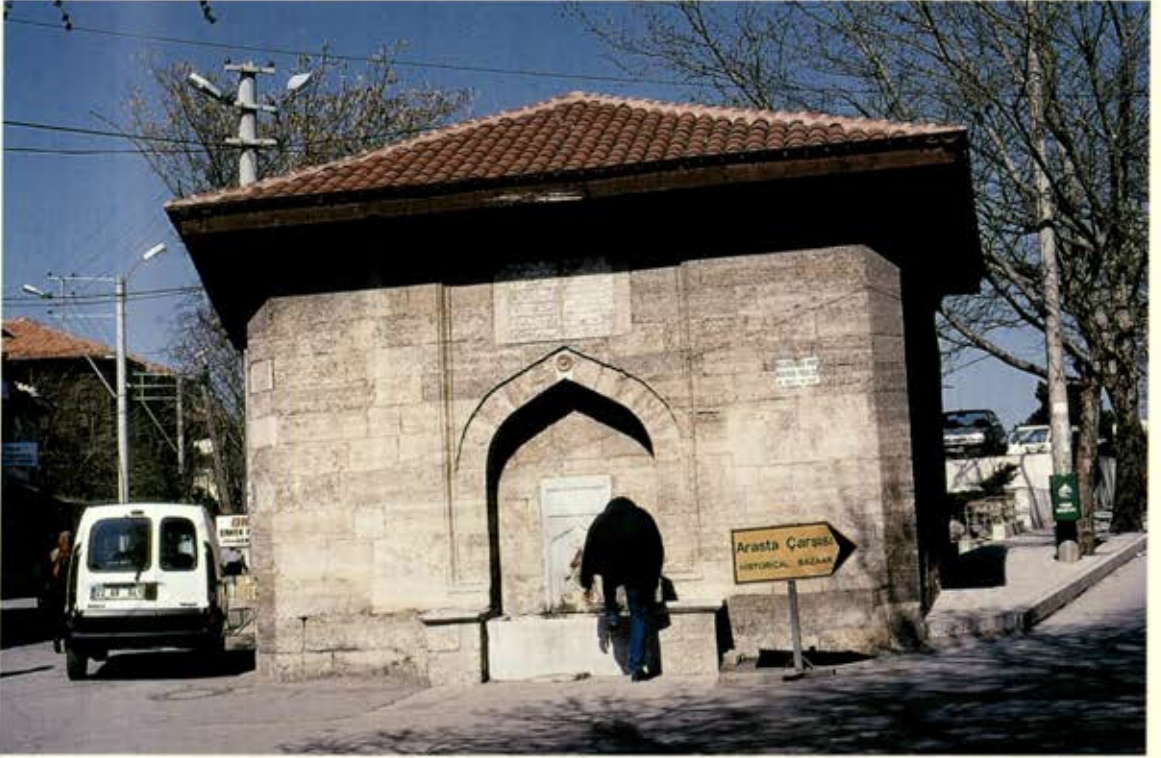

Mimar Sinan Caddesinde Merzifonlu Kara Mustafa Paşa Çeşmesi





Atatürk Bulvarında Nâzir Çeşmesi



Uzunkaldırım Caddesinde İki Lüleli Çeşme





Karaağaç Mahallesiinde Demirtaş Çeşmesi



Köprübaşı Caddesinde Hacı Hüseyin Çeşmesi



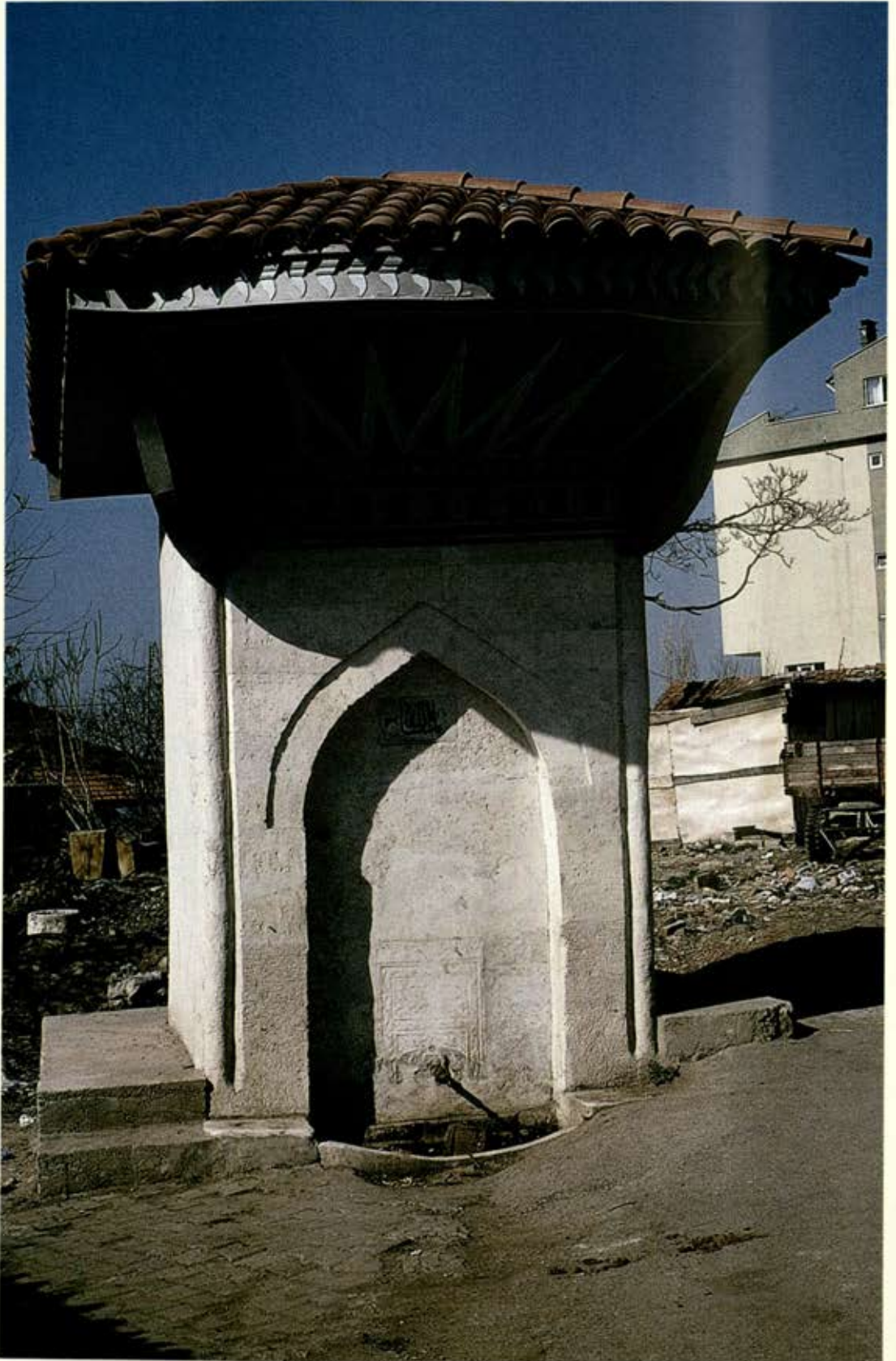

Menzilhır Mahallesiinde Tavanlı Çeşme



Bayezit Caddesinde Sinan Ağa Çeşmesi



Fanfan Çeşme Sokakda Fanfan Hasen Efendi Çeşmesi





Abdurrahman Mahallesinde Fazlullah Paşa Imaret Çeşmesi



Baba Timurtaş Mahallesinde Beylerbeyi Çeşmesi



Hükümet Caddesinde Sinan Ağa Çeşmesi



Sinan Ağa Çeşmesi Ayna Taşı





Sinan Ağa Çeşme Aynası



Sinan Ağa Çeşme Aynası



Uzun Kaldırım Caddesinde Ebe Çeşmesi



Ebe Çeşmesi Kitabesi





Menzilahir Mahallesiinde Yeniçeriler Çeşmesi (Acı Çeşme)



Atatürk Bulvarında Kadı Bedreddin Çeşmesi



Yeniimaret Mahallesinde Sinan Ağa Hatun Çeşmesi



Sinan Ağa Hatun Çeşmesi Kitabesi





Menzilahır Mahallesi Muradiye Camii Çeşmesi



E-5 Karayolunda Hadım Ağa Çeşmesi



Mimar Sinan Caddesinde Sarı Cami Çeşmesi



Çamaşırcılar (Kesikbaş) Çeşmesi





Ağaçaş Caddesinde Molla Fahreddin Acemi Çeşmesi

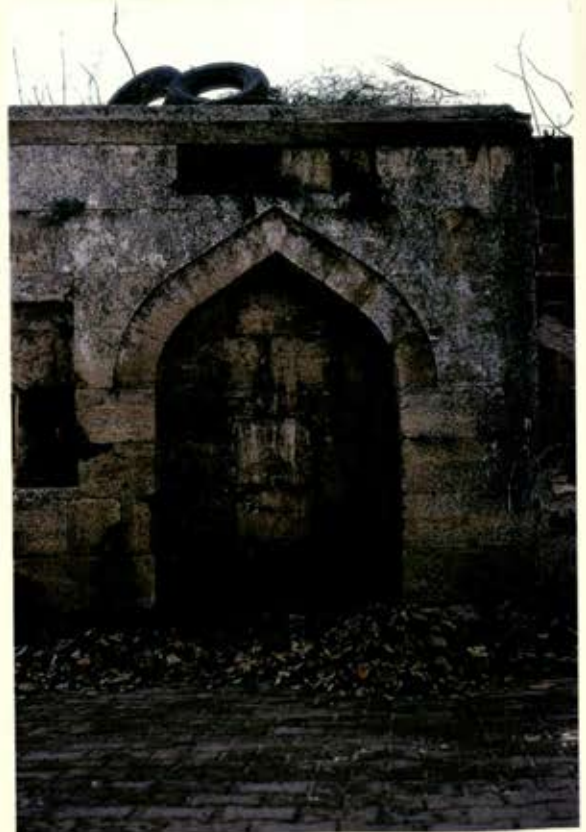

Tabakhane Caddesinde Hacı Mehmet Ağa Çeşmesi

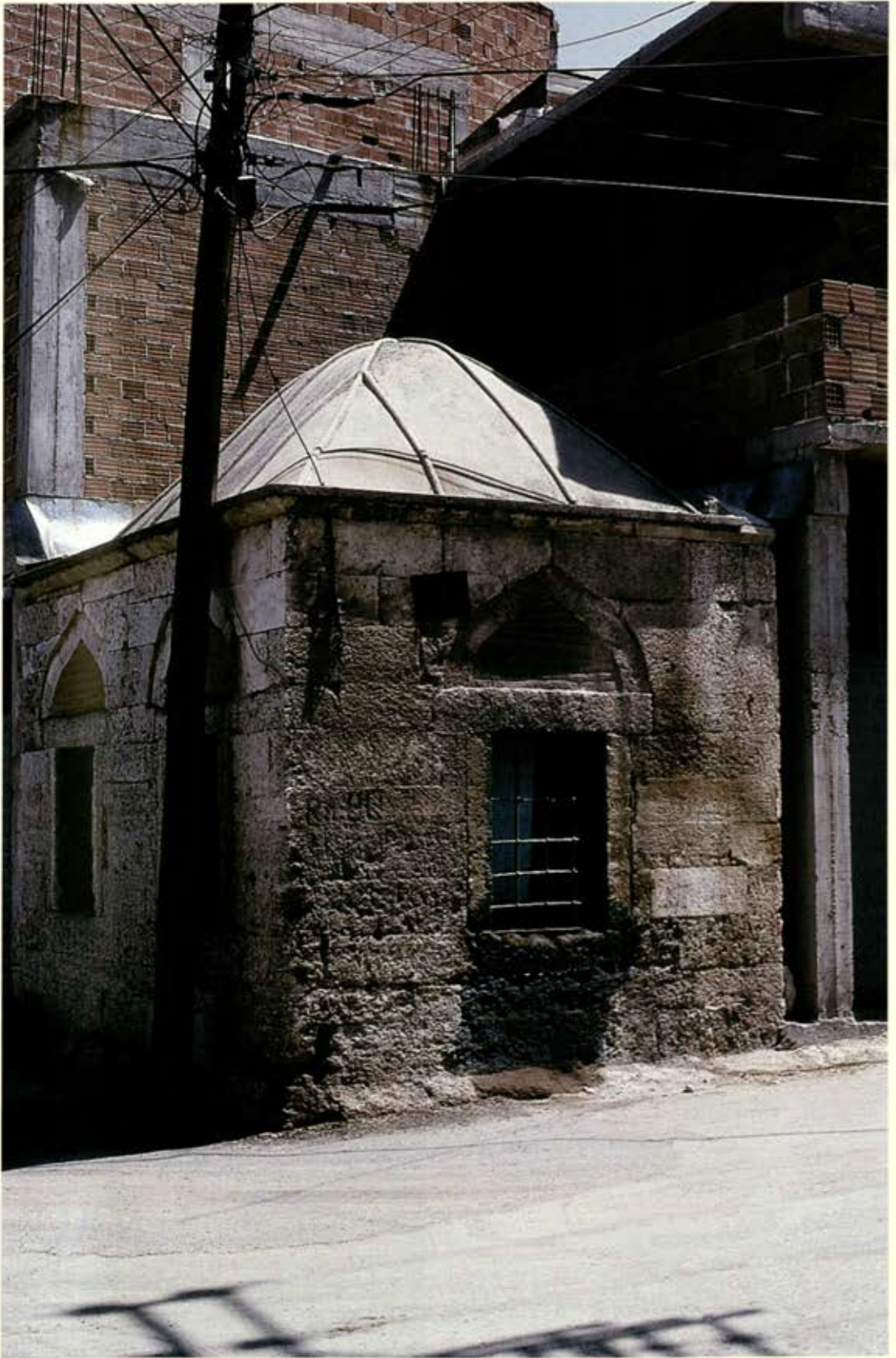

Barutluk Mahallesi'nde Kız Çeşmesi (Kız Türbesi ve Çeşmesi)





Karaağaç Mahallesi Sinekli Çeşmesi



Meydan Mahallesi Hatip Çeşme



Eski Cami Minare kaidesindeki Çeşme (Şakir Ağa Çeşmesi)





Kapıkule yolunda Abdülaziz (Asım Paşa) Çeşmesi



Abdülaziz (Asım Paşa) Çeşmesi kitabesi



Abdurrahman Mahallesinde Solak Ali Ağa Çeşmesi



Abdurrahman Mahallesinde Hacı Ali Çeşmesi





Eski İstanbul Caddesinde Emir-i Kebir Mehmet Ağa Çeşmesi



Nişancı Paşa Mahallesinde Atlar Çeşmesi



Yıldırım Mahallesinde Yıldırım Çeşmesi



Yıldırım Çeşmesi Kitabesi





Eski İstanbul Caddesinde Ayşe Kadın Camii Çeşmesi



E-5 Karayolunda Hacılar Ezanı Çeşmesi



Hacılar Ezanı Çeşmesi kitabesi





Bedesten yanında Asker Hastanesi Çeşmesi





Kıyık Caddesinde Ticaret Lisesi Çeşmesi



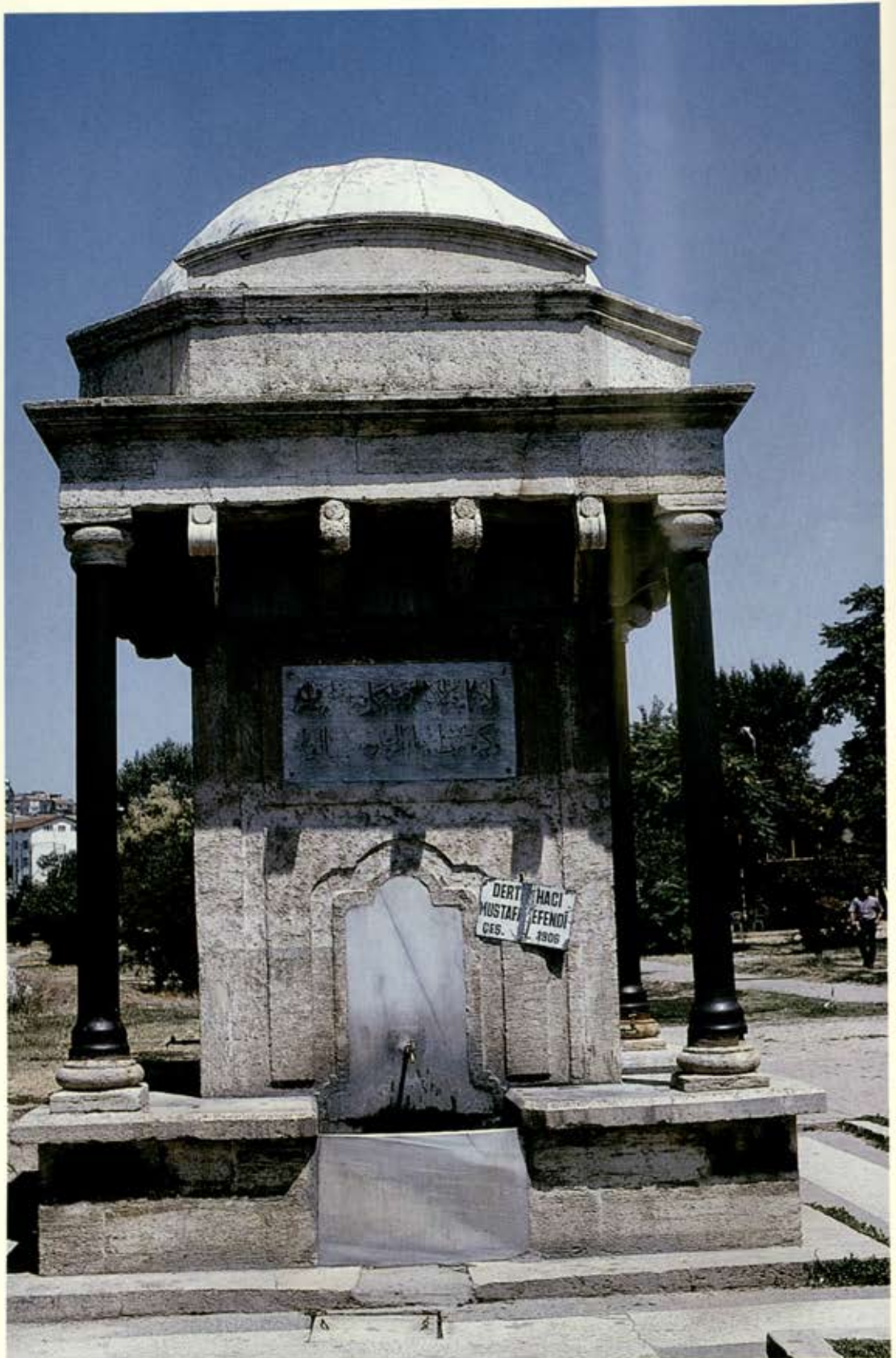

Abdurrahman Mahallesi'nde Mustafa Bey Çeşmesi (Dertli Mustafa Çeşmesi)



Karaağaç Yolu (Lozan Caddesinde) Hacı Adil Bey Çeşmesi



Hacı Adil Bey Çeşmesi kitabesi





Babademirtaş Mahallesiinde Hoca Yusuf Çeşmesi



Yancıkçı Şahin Mahallesiinde Sülüklü Çeşme



Açık Tarım Cezaevi önünde Valide Sultan Çeşmesi



Valide Sultan Çeşmesi Kitabesi





Yeni İmaret Mahallesi'nde Namazgâh Çeşme



Namazgâh Çeşme Sebili



Harbiye Çeşme Sokakda Harbiye Çeşmesi



Harbiye Çeşmesi Ayna Taşı





Çavma Bey Mahallesiinde Ağaç Pazarı Çeşmesi



Karaağaç Mahallesiinde Dökme Çeşme



Barutluk Mahallesinde Bulgar Kilisesi



Abdurrahman Mahallesinde Bulgar Katolik Kilisesi





Kaleiçinde Firenk (İtalyan) Kilisesi



Maarif Caddesinde Edirne Büyük Sinagogu (Havrası)



Bönce Köprüsü (Fatih Köprüsü)





Saray (Kanuni Sultan Süleyman) Köprüsü

## Köprüler



Saraçhane (Şehabeddin Paşa) Köprüsü



Saraçhane (Şehabeddin Paşa) Köprüsü





Saraçhane (Şehabeddin Paşa) Köprüsü Tarih Köşkü



Saraçhane (Şehabeddin Paşa) Köprüsü Tarih Köşkü Tamir Kitabesi





Yeni İmaret (Sultan II. Bayezid-i Veli) Köprüsü ve Yalnız Göz Köprüsü



Yalnız Göz Köprüsü





Mihal Köprüsü



Mihal Köprüsü Yıldırım Köprüsü Bölümü



Mihal Köprüsü Tarih Köşkü





Eski Köprü (Ekmekçi Zâde Ahmet Paşa, Tunca Köprüsü)



Eski Köprü [Ekmekçi Zâde Ahmet Paşa, Tunca Köprüsü Tarih Köşkü]



Eski Köprü [Ekmekçi Zâde Ahmet Paşa, Tunca Köprüsü kitabesi]





Yeni Köprü (Meriç Köprüsü)



Yeni Köprü (Meriç Köprüsü) tarih köşkü ve kitabesi





Meriç Nehri üzerinde demiryolu köprüsü

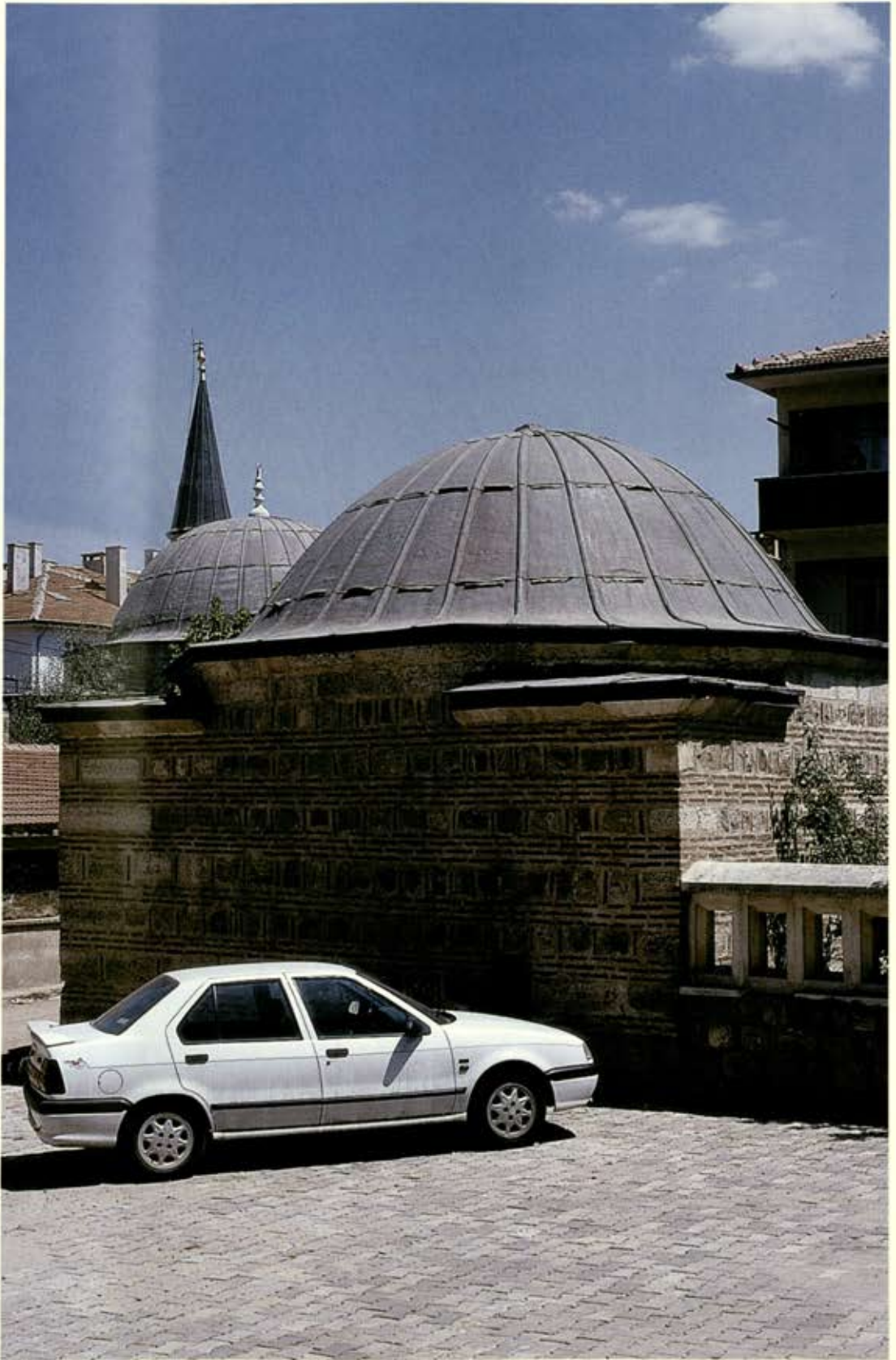

Sarıcapaşa Mahallesiinde Yahya Bey su deposu





Su Kemerı



Ortakçı Köyü Su Kemerı





Kemerlerde Havalandırma Bacası



Su Kemerı





Arap Kemerı



Su Kemerı



Su Kemerı





Üç Göz Kemer





Yedigöz Kemerı



Su Kemerı





Kaleiçinde Maarif Su Terazisi



Yeni Imaret Mahallesi'nde Imaret Su Terazisi ve Terazî Çeşmesi





Mahmutiye Piyade Kışlası Girişi



Mahmutiye Kışlası (Kapalı Cezaevi)



Mahmutiye Kışlası (Kapalı Cezaevi)





Daire-i Müşiri (Tümen Binası)



Harbiye (Mekteb-i İdadi-i Askeri) Sultan Abdülaziz Mektebi



Yıldırım Mahallesiinde Hidirlik Tabyası





Karaağaç Mahallesinde Demirtaş Asker Hastanesi (Göçmen Misafirhanesi)



Demirtaş Asker Hastanesi



Demirtaş Asker Hastanesi





Yeni Imaret Mahallesi Merkez Asker Hastanesi



Merkez Asker Hastanesi Hamami





Horozlu Bayr Sokakda İlk Ziraat Okulu (Endüstri Meslek; Teknik Lise)



İlk Ziraat Okulu (Endüstri Meslek; Teknik Lise)





Eski İstanbul Caddesinde Erkek Öğretmen Okulu (Edirne Lisesi)



Belediye Binası





Kıyık Caddesinde İttihad ve Terakki Kulübü (Halk Eğitim Merkezi)



Halk Eğitim Merkezi Kütahya Çinileri





Eski İstanbul Caddesinde Musevi Mektebi (Inönü İlkokulu)



Kale İçinde Koza Hanı



Talât Paşa Asfaltında Inas Mektebi (Kız Öğretmen Lisesi)



Talât Paşa Asfaltında Dertli Mustafa Efendi Konağı





Kaleiçinde Rum Manastırı (Klasik Türk Musiki Koro Binası)



Çavuşbey Mahallesiinde Bulgar Mektebi (Erkek Yetiştirme Yurdu)



Atatürk Orta Okulu



Topuzlu Mektep, Rum İlkokulu (İstiklal İlkokulu)





Polak Mektebi (I. Murad Lisesi)



Şehit Asım İlkokulu



Vilayet Konağı Giriş Kapısı





Eski Tren Garı (Trakya Üniversitesi Rektörlüğü)

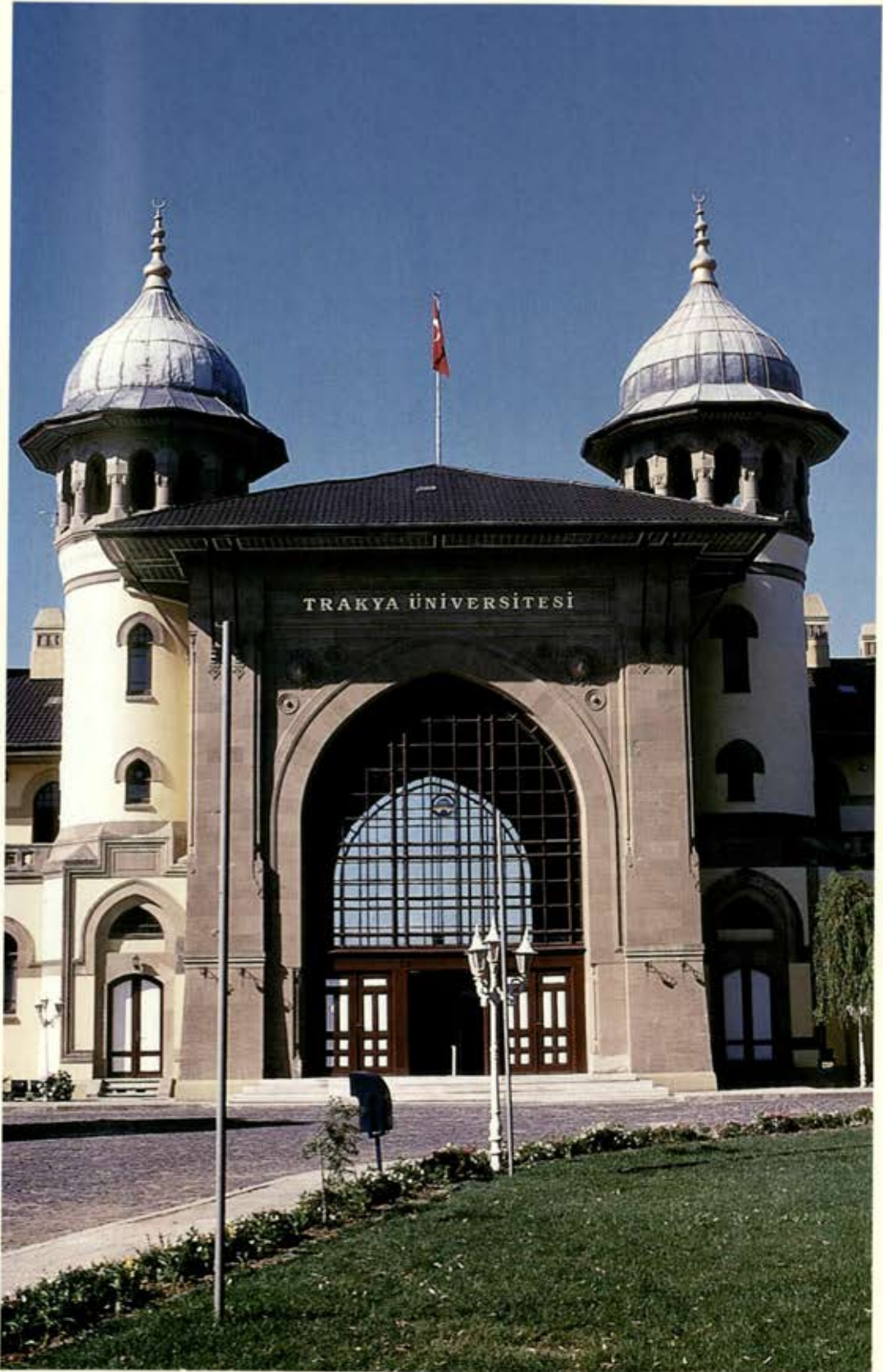

Eski Tren Garı Cümle Kapısı





Eski Tren Gari (Peron Cephesi)



Küçük Gar Binası





İki Köprü Arası Fındıkcıyan Un Fabrikası (Dönertaş Un Fabrikası)



Karaağaç Buzhanesi

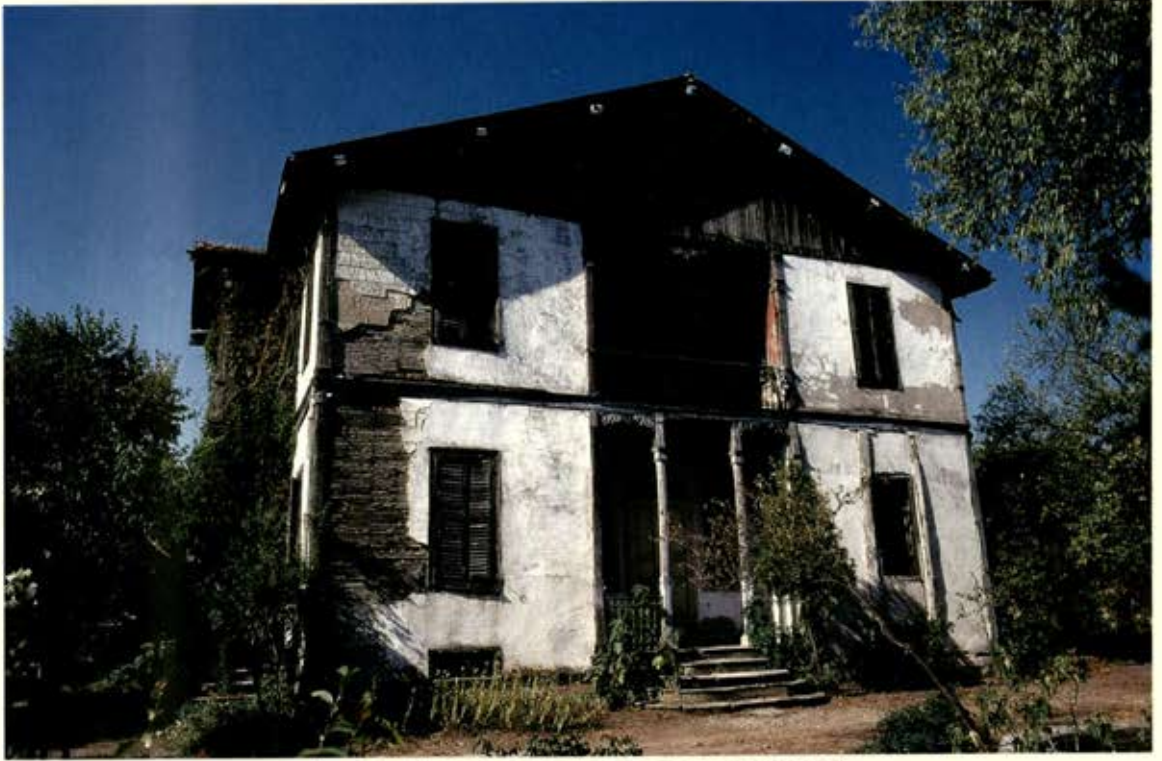

Karaağaç Mahallesinde Dr. Bahattin Ögütmen'in Konağı



Kaleiçinde Heykeltıraş İlhan Koman Evi





Meydan Mahallesinde Hafızağa Konağı



Hatip Çeşme Sokakda Böcek Mektebi



Baba Demirtaş Mahallesiinde Bahai'ler Evi





Sarıca Paşa Mahallesi'nde Kara Mustafa Paşa Kabri



E-5 Karayolu Üzerinde Hacılar Ezanı Secdegâhi

## KAYNAKLAR





## Kaynaklar

1. AYVERDİ, Ekrem Hakkı; Osmanlı Mimarisinde Çelebi ve II. Sultan Murad Devri, 806-855/1403-1451, İstanbul Fetih Cemiyeti, İstanbul Enstitüsü: 65, Baha Matbaası, İstanbul, 1972
2. AYVERDİ, Ekrem Hakkı; Osmanlı Mimarisinde Fâtiḥ Devri (885-886/1451-1481) III. İstanbul Fetih Cemiyeti, İstanbul Enstitüsü: 69, Baha Matbaası, İstanbul, 1973
3. BÂDİ, Ahmet; Rıyaz-ı Belde-i Edirne "Edirne Şehri Bahçeleri, Edirne Şehir Tarihi" Osmanlıca'dan çeviren: Ratip KAZANCIGİL, Edirne Valiliği Yayınları: 13, Edirne Kültür Müdürlüğü Yayınları:9, C.i. İstanbul, 2000.
4. ÇULPAN, Cevdet; Türk Taş Köprüleri Ortaçağdan Osmanlı Devri Sonuna kadar, Türk Tarih Kurumu Basımevi, S:16, Ankara, 1975
5. KAZANCIGİL, Ratip. Edirne İmaretleri Türk Kütüphaneciler Derneği Edirne Şubesi Yayınları:6 İstanbul 1991.
6. KAZANCIGİL, Ratip; Edirne Mahalleri Tarihçesi 1529-1990, Türk Kütüphaneciler Derneği Edirne Şubesi yayınları: 7, İstanbul, 1992.
7. KAZANCIGİL, Ratip; Edirne Sultan II. Beyazid Külliyesi, Trakya Üniversitesi Rektörlüğü Yayınları:7, Kütüphane ve Dökümantasyon Daire Başkanlığı Yayınları:1, Edirne, 1997.
8. KÖYLÜOĞLU, Neriman; Edirne Su sistemi, Yüksek Lisans Tezi, Trakya Üniversitesi Sosyal Bilimler Enstitüsü Arkeoloji ve Sanat Tarihi Anabilim Dalı, Edirne, 1995.
9. KURAN, Abdullah; Mimarbaşı Kocasinan yaşadığı çağ ve eserleri-1, Dizergonca Matbaası, Editör: Sadi BAYRAM, İstanbul, 1988.
10. MERİÇ, Rifkı Melûl; Türk San'at Târîhi ve Mimari Eserleri Araştırma ve İncelemeleri, İstanbul, Güzel Sanatlar Akademisi I., 1936-S:443.
11. MERİÇ, Rifkı Melûl; Edirne'nin Tarihi ve Mimari Eserleri, Türk Sanat Tarihi Araştırma ve İncelemeleri, İstanbul Güzel Sanatlar Akademisi I., 1963, S:444-536
12. TOSYAVIZADE, Rifat Osman; Edirne Evkâf-ı İslâmiye Tarihi, Câmiler ve Mescidler, I. Cilt, Osmanlıca'dan Sadeleştiren Ülkü (Ayan) Özsoy, T.C. Başbakanlık Vakıflar Genel Müdürlüğü Yayınları, Ankara, 1999.
13. ÜNVER, A. Süheyl; Dr. Rifat Osman'a Göre Edirne Evleri ve Konakları, Türkiye Turing ve Otomobil Kurumu, İstanbul, 1976.
14. YÜKSEL, İ. Aydın; Osmanlı Mimarisinde II. Beyazid Yavuz Sultan Selim Devri (886-926/1481-1520) V İstanbul Fetih Cemiyeti 83. Kitabı, İstanbul, 1983.





↙

ff



Trakya Üniversitesi Merkez Kütüphanesi



\*0043449\*

255.07 02.01.06 00:07:0043449

720/Tug

045483



\*045483\*